大正九年十二月二十四日 第三種郵便物認可
昭和十三年一月十六日 新京日日新聞 (日曜日) 第五千三百八十四號 (一)

新京日日新聞
夕刊
一月十五日
本紙定價 一部五錢 一ヶ月壹圓五十錢
廣告料金 普通一行 壹圓五拾錢 特別一行 貳圓五拾錢
發行所 新京永樂町四ノ一 新京日日新聞社
電話 編輯局專用(3)三三〇五 營業局專用(3)三二〇〇
發行人 十河榮忠
編輯人 松本勇
印刷人 水越內之介

鳳凰 うまい酒

滿洲國政府いよく近く新政權承認

大橋參議の歸任報告を待ち

【北京十四日發國通】北支新政權の實狀視察のため當地滯在中の滿洲國參議大橋忠一氏は、視察も一段落を告げたので十四日北京發張家口、綏遠方面視察の上歸任するが同氏新京歸着後の視察結果の報告は滿洲國政府による新政權の承認に重大なる進展を加へるものとして注目される、即ち滿洲國政府は今次事變によつて蔣政權が沒落して支那の軍閥勢力が弱化してしまつた今日これに代つて中國政府の正統を繼ぎ公正な統治をなし得るものは臨時政府以外になきことを確認し、同政府がその基礎を強化し、正式政府として承認するに足るの陣容を整備した曉には新政府を承認せんとする建前を持し、同參議を現地視察に派遣し臨時政府の實狀を視察せしめたのであるがその視察の結果は中國臨時政府の基礎豫想外に鞏固なることが諒解されるに至つた、仍つて參議の歸任を待ち滿洲國政府と新政府の關係調整につき具體的方針が決定されるものと解せられ、滿洲國政府の中國新政府の正式承認は遠からず實現されるであらうとみられるに至つた

新政權承認により防共陣營は益々强化

滿洲國政府はさきに日獨伊の三國と共に赤魔膺懲の防共陣營を結成して華々しく世界外交の檜舞臺に乘出し、滿伊相互承認にまで漕ぎつけ伊國外交代表を迎へ、又滿洲國政府においても伊太利に對し外交代表を送るべく準備中で、近く實現するものとみられるが滿洲國政府はさらに今次事變によつて支那全土から暴戾なる支那軍閥が一掃され、新しく蒙疆、北支の新政府との間に政治的、經濟的に緊密なる聯携をとるため外交代表を派する必要に迫られ、從來の外交特派員の人員を增加し、取敢へず滿洲國外交公署を新設すべく研究が進められてゐる、右外交代表の正式派遣は日本政府及び滿洲國政府の支那新政權承認と同時に實現するものと解され、この外交代表の交換により日滿支提携を緊くし防共陣營の强化擴充が期待される

横濱福建聯合會 新政權歸屬

【横濱國通】横濱在留中國福建人華僑で組織する福建聯合會は十三日夜横濱の同會事務所に何直次郎氏を中心とする十三名の首腦部が會合協議の結果、十四日正午會員六十名が參集、北支新政權に歸屬を決議宣言を發表し同廿分同會事務所に新五色旗を揭揚した

青島、芝罘市長

【北京十四日發國通】青島始め濟南治安は急速に回復しつゝあるので中華民國臨時政府は山東省の新政權下への接收方につき準備を進めてゐるが取敢へず治安全く回復した青島芝罘では南市長を左の如く內定し近く發令赴任せしめ兩市の經濟に着手せしめることになつた
青島市長 趙琪
芝罘市長 張他南

膠濟全線の平定 兩三日中に迫る

長野部隊青島へあと廿六里

【濟南十四日發國通】膠濟線進擊の長野(祐)部隊は殘敵を掃蕩しつゝ無人の境を行くが如く猛進し、十四日正午高密城を占領、更に東方に進擊中で青島はあと廿六里、青島上陸部隊との握手によつて膠濟線を平定するのも兩三日中に迫つた

治廢後における運營萬全を期す

司法部大臣 張煥相

建國以來法治國家としての諸制度その他關係機構の整備、容整備にそれこそ寧日もなかつた司法部は昨年十二月一日治廢實施に至る六ケ年の短日月の間に司法々規は勿論司法官の素質向上等々全面的改革刷新を成し遂げたので、今年以降はこれが運營の萬全を期して司法行政の華々しいスタートを飾すわけであるが張司法部大臣は本年度の施政方針について次の如く語つた

一、法規上の整備は治外法權の撤廢で見られる通り緊急必要のものは殆んど制定公布されたが、これに關聯し各法規の運用こそ最も大事なことであり直接間接滿民の利害に影響するものであるから日系司法職員の新規採用ならびに滿系職員の素質向上充實などに意を用ひ法の運用に萬全を期したいと思つてゐる

二、領事裁判權の撤廢は必然的に行刑方面の整備を考慮しなければならぬが本年は特に法治國家の威信保持上必須のこの部門に全力を拂ひ既に國庫より之に要する經費承認を得てゐるから必要なものから漸次着手して行きたい、就中監獄の設備充實擴張などについては奉天第二監獄を標準として國內行刑施設を高めて行く心算りだ

三、新制定法規としては相續法、民籍法、破產法、和議法等が殘されてゐるがこれ等の法規立案に當つては建國精神協和國是の大眼目から立案に遺憾なきを期し特に國內各種事情を充分參酌せしめる方針である、なほ前述第二の行刑方面の整備については相續、親族、民籍其の他各法規の起案に直ちに着手するが之が起案に當つても從來の方針を改めて新方針を樹立した、すなはち既往公布の民事、刑事各法規は單行法規として比較的立案上容易であつたが、民族複合國家の滿洲國では前述の相續、親族、民籍等の單行法においては國情民情達ての點より見て立法上に幾多慣習研究を要する問題があるので、その要綱の基準を何れに置くかについて多大の考慮を拂つてゐる、殊に制定法規は法治國家の體面上尠くとも進步的なものであらねばならずしかも複合國家の持つ複雜多岐にわたる慣例傳統は尊重すべきは勿論であるので司法部としては從來の立法段階に拘泥せず直接起草委員會の構成に柔軟性を持たす必要があるすなはち起草委員會には風俗習慣、傳統を知悉せる滿系有力者を簡拔し日系關係者は單にその技術的點において案の修正に參與するが妥當であるとの進步的立案方針を樹立したことは新生面を開いたものであり自分達としても大いに期待をかけてゐる次第である

隴海線に大軍集結 支那軍反擊企圖

蔣自ら督戰に前線へ出動

【ニューヨーク十四日發國通】支那は津浦線に沿つて南北より進擊する日本軍の猛進阻止のため隴海線一帶において反擊を企圖し蔣介石は督戰のためすでに前線に出動したと傳へられるが、十四日ニューヨークに到達したA・P漢口電によれば、支那軍はすでに四十萬に達する大軍を同方面に集結し、全力をあげて應戰の準備中と傳へられる、一方中支各地における新兵の徵募も大いに進捗し過去六週間だけで七十五萬人に達したがこれら新兵は短期の訓練を施しただけで續々前線に送られてゐるといはれる

【香港十四日發國通】漢口よりの情報によれば、わが軍の南北よりする猛攻に徐州危機に瀕すと見た支那軍は、最近總數四十萬の兵を津浦、隴海兩線に配置し、かつ隴海線沿線には過去數ケ年にわたつて建設した北部ヒンデンブルグ線と呼んでゐる自慢の堅壘を恃みとし、殊に十一日以來蔣介石自ら前線に出馬指揮に當り「日本軍がこの堅壘を突破せんと來らば死あるのみ」と豪語虛勢を張つてゐる

蒙疆政府が

駐滿代表辦事處を開設

蒙疆聯合委員會では滿洲國政府並に在滿日本各機關と緊密なる連絡をとるため金永昌事務官を駐滿蒙疆代表として新京に常駐せしめることゝなり既に新京淸和胡同に駐滿蒙疆代表辦事處を開設した 一方滿洲國外務局においても綏遠に王秦事務官を派遣し滿洲國蒙疆委員會間の連絡事務に當らしめてゐるが、これを契機として滿洲國、蒙疆新政權間の提携は益々緊密化するものと見られる(寫眞は開設された蒙疆政府辦事所)

固城近郊附近の韓復榘軍を猛擊

陸の荒鷲部隊活躍

【天津十四日發國通】南北に連綿と連る湖沼地帶の西側に追卷くられ氣息奄々たる韓復榘軍に對してわが空軍は息をもつかせぬ最後の猛爆を開始した、○○に待機中の陸の荒鷲山瀨部隊は十四日朝銀翼を連ねて勇躍○○基地を出動、固城近郊附近に集結中の韓復榘軍に對し果敢なる爆擊を敢行、敵に潰滅に等しき大打擊を與へて悠々歸還した

【濟南十四日發國通】わが島谷部隊の○○機は十四日午前地上部隊と協力し往縣東北方七キロの梁合莊附近に蟠居する匪賊約五百名を空襲し、猛爆と機銃掃射を浴せかけ完全に擊滅した

飛行艇三隻押收

【青島十四日發國通】膠州灣入口の小青島及び團島南燈臺は謝剛哲配下の支那第三艦隊の手により破壞されたが、その後わが○○艦隊の修理作業により點火、暗夜の海上に光りを放つてゐたところ、さらに十四日午後三時わが○○艦隊旗艦○○の部隊長が率ゆる海上の强者によつて小青島、團島の兩島全部を完全に占據した、小青島は青島港外間近にその美しい島影を浮べ青島全市民になくてはならぬものであり、また團島は山東半島の突端西南北に續く三角形の島で、支那第三艦隊の海軍根據地であり飛行場、格納庫、航空工廠もあつて沈鴻烈、謝剛哲が逃走前まで懸命に整備に努めてゐたものである、わが部隊は同島格納庫にて組立中であつた支那海軍飛行艇三臺を押收した

皇軍青島入市に外人歡迎

【青島十四日發國通】鬼畜の如き支那軍は青島放棄に際して邦人紡績工場を爆破、放火し武裝せる支那水兵達は手に手に武器を携へ手當り次第片ッ端から掠奪暴行を行ひ、無辜の行人に向つて發砲する等の狼藉を働き、通行中のフランス領事タダリノフ氏の甥もこの時顏面に銃創を受け、數名の外人に負傷者さへ出したこれに對し外人等は義勇隊を組織して警備に當つたが何分にも武裝した支那兵の取締りに困り拔き、十日わが陸戰隊の青島占領により、在留外人一同はこれで青島は安全だと感激歡呼の聲をあげてわが軍を迎へた、かくしてわが陸海軍の手で市內の治安は急速に復活し、在留外人達はいづれも規律正しい皇軍の活躍に感謝してゐる

皮膚科 性病科 外科
長岡醫院
光耀路二〇四(…)
電(2)三九五八番

歸順の馬河土民軍共產軍を攻擊

【石家莊十四日發國通】馬河(順德西北約六里)にあつた土民軍は去る十一日夕刻使者をたてゝわが軍に歸順を申込むと共に、十三日早朝より同地南方に集結して反擊の隙を狙つてゐた共產軍に對し攻擊の火蓋を切つた、この土民軍は所謂政治匪と稱せられるもので、從來抗日思想の特に熾烈なる一團であるだけに敵の共產軍ではこの突然の攻擊に面喰ひ狼狽を極めてゐる

臺銀廈門支店を支那側が使用

【香港十四日發國通】廈門入電によれば臺灣銀行廈門支店は日本人引揚げ後嚴重封印、支那側に管理を依頼してゐたが、去る三日支那特別警察隊の手で占領され目下同所は彼等の事務所として使用せられつゝあると、なほ同地の臺灣籍邦人に對する壓迫は熾烈を極め臺灣人會許議員一名、書記一名は支那官憲の手で銃殺された

抗日テロ團一味 巡警と拳銃戰

【上海十四日發國通】十四日午後五時頃租界工部局巡警が杭州路五十三號の家宅搜索に向つたところ屋內にあつた支那人テロ團一味が拳銃をもつて抵抗、巡警との間に時ならぬ拳銃戰となり約四十分の後テロ團二名を逮捕したが、英人巡查部長ジョン・マクシイは瀕死の重傷を負つた、屋內搜查の結果煙草の空罐を使用した爆彈一筒が發見された、元日以來市民を恐怖に陷れた抗日テロ團の一味と見られる

各地戰況(十五日朝)

△山東方面 わが軍は十四日膠濟線隨一の景勝の地たる高密縣城を占領し、翩翻たる日章旗は燦然山東半島を壓してゐる かくて青島までは僅か二十六里、青島上陸部隊との握手もあと一兩日中に迫つた 一方陸軍航空部隊は地上部隊の進擊に呼應し連日敵陣を猛襲し、十四日も銀翼をつらねて固城附近の山東敗殘部隊を爆擊、また往縣東北方七キロの梁合莊附近の匪化敗殘兵約五百を襲つてこれに潰滅的打擊を與へた

△中南支方面 揚子江北岸浦口より津浦線を北上したわが軍先鋒は張八嶺に進出し附近の殘敵を掃蕩中で、海の荒鷲航空部隊は錢塘江南岸に據る敵陣を爆擊また爆擊、遠く南方地區に驅逐擊滅してゐる

北支特務部 經濟顧問決定

【東京國通】北支特務部經濟顧問として農林省では湯河文書課長を勅任に昇格せしめて派遣することゝなり十四日左の如く發令した
官房文書課長 湯河元威
任東京營林局長 山中鍊治
依願免本官
なほ湯河顧問は來る廿四、五日頃出發の筈で、又山中前局長は近く東北興業會社理事に就任の豫定

地方長官會議招集されん

【東京國通】末次內相は十四日の臨時閣議で南京政府の抗日作戰根絕に關するわが帝國の確固不拔の對支根本方針が閣議決定しなので之に對應すべき國內對策の强化を期するため十五日內務首腦部會議を開き國內政戰時體制に萬全の方策を樹立することゝなつたが具體的對策として目下內相以下首腦部の考慮してゐる點は

一、政府の對支强行方針の決定に對して戰時體制下における國內政策强化のため緊急地方長官會議を招集する件

一、國民に對し非常時局の正確なる認識を把握せしむるため國民精神總動員計畫を一層强化する具體的方策を樹立する件

一、政府の對支施行方針を地方に徹底せしめ擧國一致時艱克服に邁進すべく國民の奮起を促すやう近衛首相又は末次內相の名で全國地方長官に依命通牒を發する件

右の如き根本方針に基き具體的對策が確立されることゝなつたが、內相の意向は時局認識の的確なる把握を期するためこの際地方長官會議を招集すべきであるとの意見を有し近衛首相に對し積極的に進言を行ふ模樣である

人事往來

着京

▲梅垣麟藏氏(會社員)十四日來京ヤマトホテル
▲清水武紀氏(官吏)同
▲土屋清幸氏(會社員)同
▲黑川末喜氏(同)同
▲原直知氏(大日本ビール)同國都ホテル
▲高垣信造氏(官吏)同
▲鈴木善一氏(會社員)同
▲筧谷耕平氏(滿鐵社員)同
▲節井長次郎氏(會社員)同
▲海老澤淸氏(官吏)同向陽ホテル
▲西野信氏(會社員)同
▲小野雅弘氏(同)同
▲上原猛雄氏(官吏)同都ホテル
▲小笠原徹氏(同)同
▲福田秀雄氏(同)同蓬萊ホテル
▲永峰彌太郎氏(同)同
▲山內敬二氏(同)同國際ホテル
▲河西健氏(同)同
▲財部直熊氏(同)同富士屋旅館
▲河原畑作太郎氏(滿洲航空)同
▲佐藤申松氏(官吏)同
▲山口本生氏(電業社員)同大都ホテル

出發

▲小日山直登氏 十四日鞍山へ
▲大石龍彥氏 大連へ
▲根橋禎二氏 奉天へ
▲岩田保次郎氏 同
▲屋代勝氏 釜山へ
▲大槻信隆氏 鐵嶺へ
▲太原要氏 奉天へ
▲北林惣吉氏 哈市へ
▲江口胤秀氏 奉天へ
▲森景樹氏 同
▲大西喜策氏 同
▲澤木國衛氏 延吉へ
▲中野繁氏 奉天へ
▲大戸開一郎氏 哈市へ
▲福田稔氏 安東へ
▲坂本實氏 哈市へ
▲藤野秀一氏 牡丹江へ
▲村瀨文雄氏 奉天へ
▲奧田千之氏 大連へ

その日く

膠濟全線の平定愈よ近く、山東の新政もすでに好望なのを知る
□
抗日政權絕滅を期する黎明は、この際彼に與ふる大爆擊に外ならぬ
□
北支新政權の承認、それは日滿の支援を表明し、今後の聯繫を固うするもの。
□
フランスでは政變あり、人民戰線今後何處に行くかを見るべし
□
戶外週間の行事賑かに決定銀盤數多く老若其處に集ふさま想はれる

丼 小鉢もの 及
本場ふぐち りさしみ付
割烹
あたご
ダイヤ街
鍋物 お好み料理
電話三一二八〇九番
御宴會は特に御相談に應じます

銀座キネマ 電3六四六五
近日公開 有馬猫 花嫁勢揃

東日大每同盟ニュース	11.40	2.25	5.00	7.35
柳生二蓋笠	12.12	2.47	5.22	7.57
呼子鳥後篇	1.13	3.48	6.23	8.58 10.04

十三日より六日間 階下六十錢

帝都キネマ 電2一四〇五
十三日より十八日まで 空中劇場 歐州レビュー界の名手ラ・ヤーマ主演
十六日より堂々公開 全篇戰慄と絢爛の大繪卷 御期待を乞ふ
階下五十錢

事變ニュース		1.16	4.15	7.14
牛づれ超特急		1.38	4.37	7.36
雷親父	12.00	2.59	5.58	8.57 10.0?

日曜は十時四十分より牛づれ超特急上映

長春座 電3五七六八
△次週封切▽ 祖國護る者 風流荒大名
階下八十錢

初姿お神樂牛次		1.13	4.20	7.32
事變ニュース		2.41	5.51	9.03
歌へ歡呼の春	12.00	3.07	6.14	9.26 10.34

十四日より十九日まで

朝日座
十五日より十七日まで 階下三十錢

實寫	12.00	2.47	5.24	8.01
嫁ぎ行くまで	12.10	2.57	5.34	8.11
ニュース	1.13	4.03	6.37	9.14
里見八犬傳 後篇	1.40	4.17	6.59	9.31 10.35

新京キネマ
近日封切 片岡千惠藏 無法者銀平 小杉、杉屋、笛ちゃん まごころ 萬歲

ニュース 男の誓ひ		1.57	4.43	7.29
軍國の花嫁	12.06	2.46	5.3?	8.18
飛龍の劍	12.59	3.45	6.31	9.17

十二日より十七日まで 階下八十錢

岸本チエーン映画御案内 豊樂劇場
階下三十錢

春の女性	12.00	2.45	5.40	8.35 10.0?
この親に罪ありや	1.25	4.10	7.05	
ニュース	2.30	5.15	8.10	

十五日より開映

琴三味線 並和洋諸樂器
吉野屋樂器店
祝町新キネ隣 電3三〇六八

華麗・戸外週間の 細目愈よ本決り

滑氷祭・寶探し等賑かなプロ

凍寒に挑む

愛國運動首都聯盟では體育聯盟滑氷協會に關係者協議の上戸外週間を開催することとなりその後引續き同週間内に擧行される細目に就いて研究を進めてゐたが十五日正式決定左の如く發表された

一、二十三日西公園全滿滑氷大會
一、二十四、五日スケート指導講習
一、二十六日、スケート祭
一、二十八日、寶さがし（西公園）
一、三十日、スケーター總動員

週間を通じ一、ラジオ放送二、耐寒行軍三、徒歩奬勵、建國體操實施、外に日滿學生の作文標語募集、展覽會開催、映畫會開催等あり

一、廿四、五兩日のスケート指導講習場所は五ケ所で義和路大德公司リンク、電々社宅リンク、西公園リンク大同公園リンク、國務院裏リンクを用ひ指導者は一ケ所に二名宛を配置し、時刻は兩日とも午後四時から無料

一、スケーター總動員、三十日零時、場所は西公園リンク

一、競技法△一般及び協和會分會△年齡別競技及リレー三十才、四十才、五十才△小學校兒童學年別競技

參加＝申込は民生部内體育聯盟滑氷協會へ、戸外運動標語募集、主催愛國運動首都聯盟、締切二十日、發表二十二日

申込＝市公署保健科、協和會首都本部

△賞品

一等日滿各一賞金十圓、二等日滿各二賞金五圓、三等日滿各五賞金一圓

△審査

愛國運動首都聯盟體育奬勵委員會

學士院に 奬學金御下賜

【東京國通】深く學事に大御心を寄せさせ給ふ天皇陛下には、十四日帝國學士院に對し一萬二千圓を、また日本學術振興會に對し五萬圓を下賜あらせられた

各署總出動で けふ"交通訓練デー"

毎月十五日の定例"交通訓練デー"はけふ午前十時より午後一時まで首都警察管下各署一齊非番員總出動の下に交通道德の普及、交通の指導訓練及び道路の清掃、放置物件の處理等に指導目標をおいて實施したが特に交通頻繁な舊附屬地を管轄する中央通署では左側通行、横斷歩道或は子供の一人歩き等に對する歩行者の交通指導に意を注ぎ大童の活動を開始この日の訓練デーをして意義あらしめた

百貨店荒し捕る

最近市内百貨店に於て萬引被害頻々として屆出あり中央通署平及呂兩刑事は十四日午後三時頃日本橋通金泰洋行内警戒中新品の帽子をかぶり店内を徘徊する擧動不審の滿人男を發見本署に連行嚴重取調べの結果右は本籍奉天省梨樹縣四平街二馬路、住所不定無職鐘玉金（二一）で舊臘より新春に亘つて寶山洋行、金泰洋行を根城に萬引、その被害十數件に及び贓品は入質の上遊興に費消せる旨自白したが、尚餘罪多數ある見込みで嚴重追及中である

奉天―新京 路面列車 廿四日試運轉

交通界の革命兒ともいふべき鐵道總局御自慢の路面列車の長距離運轉についてはかねてより總局自動車課において準備を進めてゐたがいよく來る廿四日奉天を出發新京までの試運轉を行ふことゝなつた

大連で一萬圓の詐欺横領

【大連國通】大連市山縣通り某會社庶務係り原籍福岡縣嘉穗郡庄内村高橋一夫（二六）は昨年十一月以來東亞煉瓦その他の領收書をごま化して金七千八百圓、合計一萬圓の詐欺横領をなし逢坂町、美濃町、カフェー等で費消し、舊臘二十三日飛行機で福岡に高飛びしたが、大連署の手配により筥崎署の手で取押へられ一月三日大連署に護送されて來た目下嚴重取調べ中であるが所持金は餘すところ二百圓である

陸軍部隊の青島上陸

區法院調停員 廿四日正式決定

民衆裁判への巨歩を踏出す

協和會首都本部では區法院よりの依囑に依り約八十名の區法院調停員の調査を首警、市公署その他各方面へ依頼し町内知名士の資產、略歷等の調査を取り纏めてゐるが來る二十四日最後の委員會にかけた後正式決定の運びとなるが、明朗なる民衆裁判への巨歩を踏み出した協和會今後の動向は各方面より注視されてゐる

鄰保委員委囑

特別市公署内にある地方社會事業聯合會では十二月一日の鄰保制度改正に依り振り落された約九十名の鄰保委員全部を同聯合會專屬の鄰保委員として本年早々カード階級の調査救濟等に着手し貧民救濟の萬全を期すことゝなつた

南關勞工宿泊所 衛生設備を改善

新京に於ける唯一の苦力宿である南關の勞工宿泊所は現在毎日百二三十人の苦力が宿泊してゐるが本年度約二千圓の豫算を計上同宿泊所の衛生設備の改善を爲すこととなつた

電々中央局 通化に設置

通信事業の完璧期す

滿洲電々會社では東邊道地帶の飛躍的發展に伴ひこれに呼應すべき文化的施設への整備として通信事業の完璧を期すべくかねて計畫中であつた撫河、臨江、寬甸、桓仁、輯安等各縣營電話局を買收して電報電話局を夫々新設しこれが統括的機關としては通化に電々中央局を設置することに決定本年中に實現するが、將來通化へは管理局が設置されることゝなつてゐる

愛國行進歌 滿鐵ブラスバンドが普及

非常時國民精神を昂揚する愛國行進歌は東京で第一聲を發表以來物凄い勢で全國に擴がつてゐるが滿鐵新京支社福祉係では全滿に魁け同行進歌の一般普及を圖る目的のもとにブラスバンドが指導者となり社員會各分會を巡回、講習を開くことになつた、同講習には社員外一般希望者の來場も歡迎すると

吉井塗裝店出火 店員一名燒死

殺害の上放火したか

十五日午前二時特別市五馬路西小六馬路十九號吉井塗裝店材料置場から出火急遽かけつけた長春大街消防署の活躍により同置場木造建一棟を全燒二時二十五分鎭火したが、同火災に於て同店電氣職人鄒相幸（二八）は頭部、頸部に打撲傷を受けた上燒死し居り殺害の上犯跡を蔽はんと放火したものではないかと松平大經路署長、中島捜査股長以下現場に急行實地檢證をなすと共に死體を滿鐵醫院において解剖極力死因を研究中である、なほ右火災の損害約一千圓である

協和會員診斷

「生活の明朗化は健康から非常時局は健康で克服しよう」といふ建前から、協和會首都本部で管下會員の健康促進に乘り出すことになり協和會中央本部囑託の堀江憲二博士に委囑し、今後毎週火、金の二日間午後四時半から同五時半までの間中央本部醫務室で會員に對し無料で健康診斷を行ふことになつた

基督教青年會 恤兵献金

十七圓三十七錢を本社へ寄託

新京基督青年會では舊臘二十七日新京記念公會堂で民族合同基督降誕祭を執行同夜集つた在京日鮮滿露各人からの恤兵金十七圓三十七錢に達したので青年會を代表して堀亮三氏が十五日午前來社獻金を依頼したので本社では直ちにその手續をとつた

亡兒忌明に獻金

新京特別市清和街三〇二ノ二辻常雄氏夫人は十五日午後本社を訪れ亡兒忌明に香典返しを取止め恤兵金として金一封を獻金したしと寄託した

市處科長と諸議會員懇談

特別市公署では市政の圓滑なる運行を期し隨時階所で市公署處科長以上と諸議會員との間に懇談會を催すことゝなつたが、その第一回懇談會は十五日午後四時より中銀俱樂部で擧行されることゝなつた

輪組加盟店々員慰安會

新京輪入組合では加盟店の歲末聯合大賣出しの好成績が店員の不眠不休で精勵した努力に依ること大なるを思つて勞をねぎらひ旁々店員同志の親睦を圖る意味にて十五日午前十時より記念公會堂にて店員慰安會を催したが約二百名の各店々員が集り盛大に行はれ種々の余興に樂しい一日を送つた

感激の一瞬

濟南總領事館再開式

【濟南十五日發國通】一月十四日日本帝國濟南總領事館は再開された

濟南邦人居留民の齊しく待ちに待つた日がたうとう來たのだ、思へば山東の形勢窮迫を告げた昨年八月十七日二十數年血の出るやうな苦心をもつて築き上げた權益財產に異狀なかれと祈りつゝ濟南を後に總領事以下引揚げを行つた、その希望も今は儚なく邦人の權益財產は無殘にも蹂躙掠奪を擅にされたが足掛六ケ月ぶりで再び日本帝國濟南總領事館が開設される運びとなつたのだ

午後二時「濟南日本總領事館」と墨痕鮮かに書かれた木の香りも新しい看板が門前に掲げられ、午後三時よりいよく有野總領事以下館員、官民團體その他關係者一同は新に總領事館となる元山東省民政廳行屋上に集合、嚴かな君ケ代の吹奏裡に國旗は警察官の手に依つてするくと屋上高く掲げられた

見よ！總領事館の再開式を壽ぐかの如く澄み切つた大空に飜々と日の丸の旗は靡つてゐるではないか

有野總領事はじめ參列者の目に思ひなしか光るものがある歡喜の涙だ

國旗掲揚後同總領事は感激をこめた面持ちで總領事館閉鎖から再開までの經過と今後の覺悟を述べ終つて一同は遙かに皇居を遙拜し「天皇陛下萬歲」「大日本帝國萬歲」を三唱午後三時半こゝに意義深い總領事館再開式を終了した

給費生詮衡試驗

滿鐵では昭和十三年度東亞同文書院、哈爾濱學院の給費生を社員中から詮衡二月上旬本社人事課で學科試驗を行ふことになつたが試驗科目は中學卒業程度の外國語英、露、華語のうち一國語・代數、聽取作文等である

滿支通車協定 二月實施

【北京十四日發國通】北京―奉天間の直通列車は昭和九年七月の滿支通車協定により現在毎日直通二列車の運轉が行はれてゐるが、今回新政權の成立を機會に北寧鐵路局および滿洲國鐵道總局との間に改めて協議の結果正式に通車協定成立、來る二月一日を期して現在の運轉回數の增加その他の運輸連絡を開始することゝなつた

電々講習生募集

電々會社々員養成所では昭和十三年度に入所せしむる講習生中等學校卒業程度の者約六十名、高等小學校卒業程度の者約百名、公學堂高等科卒業者約六十名を募集することゝなり、中等學校卒業程度の者は三月七日（内地受驗者は三月六日豫備試驗を行ふ）高等小學校卒業程度の者は三月六日公學堂高等科卒業者は二月五日大連、奉天、新京、安東熊本、廣島（熊本、廣島は中等學校卒業程度受驗者に限る）の各地に於て入所試驗を行ふことゝなつた、志願者は大連市桔梗町社員養成所又は滿洲内電報電話局所より案内書を貰ひ受け詳細を承知せられたいと

全滿中等氷上 出場選手けふ出發

十六日奉天國際リンクにて行はれる全滿中等學校氷上選手權大會に出場の新京商業選手スピード富田、山口、松田君等及びホッケーチーム計三十五名は中島教諭に率ゐられて十五日午前十時新京驛發はとにて又新京中學校選手スピード大谷、松田、工藤君等及びホッケーチーム計三十七名は村上教諭に率ゐられて午後一時卅分新京驛發列車でそれぞれ勇躍必勝を期して出發した

全日本氷上大會

【札幌國通】全日本氷上選手權大會第一日成績の續き左の如し

△ホッケー一回戰

日光（古河）（0―0、2―3、2―1、0―0、1―0）全札幌（師範）

準々決勝

苫小牧工業（2―0、1―1、1―1）明大

王子製紙（2―1、0―0、1―0）慶應

準決勝

早大（2―1、0―0、7―0）北大

スピード女子一千米（セパレートコース）

出場者十二名六組

1、江島八重子（奉天）六分一二秒四 2、浴陽（同）六分一八秒七 3、中川六分二一秒一 4、野澤六分三六秒二 5、大高六分三七秒四 6、村山（節）六分三九秒四 7、坂本六分四〇秒一 8、平井六分四〇秒四 9、今村六分四三秒二 10、村山（榮）六分四七秒一

花柳病 一般外科 肛門病
廣澤醫院
專門廿五年 八院夜診應需
日本橋郵局前 電⑬五四三六 ドクトル廣澤德民

日本基督教會

一、日曜學校　午前九時半
一、聖書學校午前九時四十分
一、朝の禮拜午前十時四十分
說教「基督にある今」　石川牧師
一、夕拜　午後七時半
說教「聖地巡禮」　山田基男

メソヂスト教會

一、日曜學校　午前十時
一、聖日禮拜　午前十一時
說教「キリスト教信仰生活の特異性」　山口牧師

新京組合教會

午前九時半　日曜學校
同　十時半　禮拜說教
「永遠の鎖」　高橋牧師
會堂老松町普通學校前（三ノ六八二二）

あす（十六日）

▲滿洲棋院創立記念圍棋大會正午より、同院
▲金石展、寶山
▲複寫畫滿展、三中井
▲本社後援宮川左近公演、公會堂

今晩の主なる放送

▲七・三〇國民唱歌指導「愛國行進曲」（東京）澤崎定之▲七・四〇講演（名古屋、東京）▲八・一〇琵琶「石童丸」（東京）榎本芝水▲八・三〇マンドリン合奏（東京）横濱マンドリンクラブ▲八・五五傳記物語「サムライ類」（東京）堀越節子

募集

左記の通り雇員を募集す希望者は來る二十日午後一時迄に履歷書持參當處に出頭ありたし

一、商業學校卒業程度にして會計事務に經驗ある年齡二十五才未滿の日人一名
二、中等學校卒業程度の學力を有し事務に經驗ある年齡二十五才以下の日人二名
三、待遇は月給七十圓以上九十圓以下にして本人の經歷により決定す
四、身體强健にして確實なる身元保證人あるもの

康德五年一月十三日
新京特別市北大街（畜產局裏）
馬疫研究處

邦文タイピスト採用

一、採用人員　若干名
一、資格　高等女學校卒業者又は同程度以上にして可成經驗を有する者
右希望者に自筆履歷書持參の上來る一月二十一日午前十時當課に出頭せられ度し
新京特別市大同大街
大興公司庶務課

雇員募集

雇員採用スベキニ付希望者ハ一月十八日午前十時自筆ノ履歷書持參大使館分館内教務部庶務課へ出頭セラレタシ
但シ年齡二十六歲以下ノ内地人男子ニシテ中等學校卒業者ニ限ル尚市内ニ確實ナル保證人ヲ要ス
在滿洲國大日本帝國大使館

犬の附屬品入荷
是非御用命下さい
タケヤ靴店
日笠町　電話五三（二三六）

第七回 日曜奉仕

特製石鹸（半打）	〇・五〇	（一階）
裏毛メリヤスシャツ	一・五〇	
防寒草履	一・五〇	
太毛セーター	三・五〇	
申又（三足）	〇・六〇	
ソクレット（三足）	〇・七〇	（三階）
子供防寒靴	二・三〇	
絹ベビードレス（箱入）	三・五〇	
半襟	〇・二五	
レーヨン長襦袢地	二・五〇	
銘仙	八・〇〇	
別製新軍刀（一尺八寸）	三・五〇	（四階）
ランドセール	二・五〇	
レコードケース（二打入）	二・二〇	
茶碗むし茶碗（五客）	一・〇〇	（地階）
德用チリ紙（一百枚）	〇・四〇	
玄米入昆布茶（二五〇入）	〇・七〇	
パインアップル（五五〇入）	〇・三五	
三井ラセン銘茶宇治の里（三〇〇入）	二・〇〇	

營業時間―自午前十時至午後七時
新京 宝山
電話代表②五〇二一番

東宝
(本日より)
皇軍將兵慰問獻金週間
一月十五日より二十一日迄の入場者一人當一錢宛積立弘報協會より獻金致します
後援 滿洲映畫協會
今週の映畫
德川夢聲の 雷親爺
岸井明の 牛づれ超特急
明日曜は是非此の明朗篇を
帝都キネマ

映畫は日活
あすの日曜はおあそびには是非
阪東妻三郎主演
飛龍の劍
行くぞッ！劍光一閃！飛ぶは正義飛龍の劍 阪妻が得意の大殺陣！興趣絶大の巨豪篇！
尾上菊太郎 深水藤子 市川百々之助 香川良介 志村喬 阪東國太郎 大崎史郎 大倉多一 香住佐代子

監督 稻垣浩 原作 飯沼成治 脚色 藤木九 撮影 宮川一夫

男の誓ひ
黑田記代 大塚龍太郎 主演
八十錢均一

軍國の花嫁
東家樂燕師口演 浪曲トーキー
花野小菊 大城龍太郎 山本禮三郎 北龍二 近松里子
監督 荒牧芳郎 脚色 首藤壽久
新京キネマ

宮川左近一行 愈よ明夕開演
刷込割引券を御利用下さい

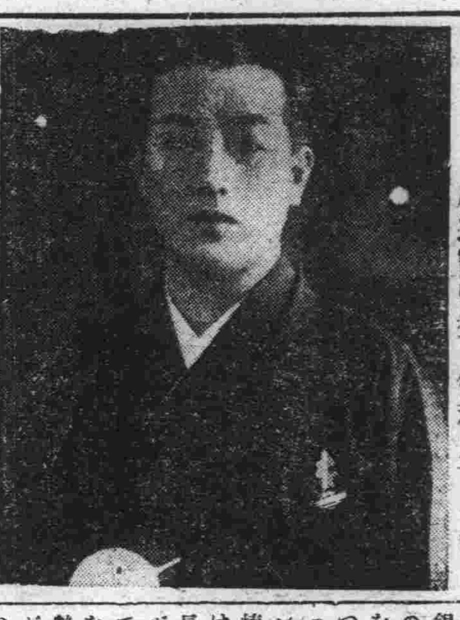

二年振りで國都を訪れる浪曲界の雄宮川左近一行の軍國浪曲公演は既報の如く本社後援の下に愈よ十六日夜五時より記念公會堂において初日の蓋をあけるが開演迫ると共に待望は益々激烈を極めてゐる、一行の陣容はこれ迄に來演した浪曲一行と異つてピカ一制を廢し左近師以下總動員、何れも若手精鋭揃ひ、夫々得意の讀みものを揭げて大熱演を展開する筈で空前の豪華版として大きな興味が湧く、本社では割引券を刷込んで讀者を優待することになつたから御利用をお勸めする(一圓五十錢のところ五十錢引)尚ほ左近師演題は左の如し【寫眞は宮川左近師】

(初日)
支那事變出征美談文部省推薦讀物
新作「軍國の母」
左近十曲の中
十八番「關根の義心」
(二日目)
出征悲話新作十八番
新作「嗚呼通州城」
銃後美談
新作「二人針」

總局の宣傳映畫 六本を完成

鐵道總局では「滿洲の紹介は映畫から」をモットーに昨年夏以來係員を各地に派遣し各種の宣傳映畫を撮影するとゝもに、P、C、Lに依賴して錄音中であつたが、この程見事に完成したので近く國內は勿論內地方面にもこれを配給し眼から、耳から躍進滿洲の姿を一般に紹介することになつた、完成した映畫左の如し

吉林鵜飼(日本語トーキー一卷)、夏の哈爾濱(日本語トーキー一卷)、興安嶺を行く(日本語トーキー一卷)、北戴河(日本語トーキー一卷)

なほ右のほか一般滿人に對する日本紹介映畫として東京、大阪、京都、名古屋、奈良の各都市を始め箱根、日光、別府、瀨戶內海その他の名勝地を撮影した滿洲語トーキー「觀光日本」(三卷)もこの程完成、近く全滿において公開の筈

滿映錄音機完成

滿洲映畫協會では寬城子に建設した假スタヂオで同社第一回作品「スターの誕生」製作に着手したが、同映畫から使用する錄音機一臺は昨冬からP・C・Lで滿映製作課長龜谷利一氏指揮の下に組立中のところこの程完成したので近日滿映本社に運ばれることゝなつた

「北京の嵐」日本版を製作

新春に關西、九州、北海道、朝鮮の各地に「空中劇場」を一齊公開して好評を得た國光映畫では今回獨トービス映畫「北京の嵐」の日本版製作に着手した、本篇は明治卅三年の北淸事變を主題として歐洲人の眼に映じた支那を描いた時節柄注目すべき作品で監督は昨年「船中の活劇」によつて一躍一流となつた新銳ヘルバート・セルピン、主演はグスタフ・フレーリツヒ、レニー・マーレンバツハのルポルタージュ映畫である

東寶「巨人傳」

東寶映畫では三八年劈頭の大作として伊丹萬作と大河內傳次郞の最初のコンビにより「巨人傳」を近く東京撮影所に於て撮影に決定した、「巨人傳」は伊丹萬作の原作、脚色になるオリジナル・シナリオで大河內傳次郞に配するに原節子、以下堤眞佐子、丸山定夫、小杉義男、英百合子、淸川虹子等が顏を合せる

サボテン

銀パレスの椿クンこの前歐洲の中世紀時代に流行した服裝をしてゐた▲白い椿姬を氣取つた譯でもあるまいが眞赤なハンドバツクを持つて首にハンカチを巻いてサ▼だがこの椿姬ビールや酒がさつぱりいけない相な、橫からみると面長で縱からみると丸く非常にヴアライテーに富んだ顏をしてゐる▼首に卷いたハンカチを一寸引張つてみたらヘンに艶つぽい上目をつかつてゐたがアルマンが慾し相な恰好だつた▼松竹の彌生タンは文學趣味でお客さんが本でも持つて行くとそれゝばかり讀んでサービスを忘れて仕舞ふ▼やはりこゝの町子クンと大の仲良しで活動へ誘へばすぐ「うん」だが必ず二人一緒でないと出んからアマランデス

雜音

豐劇けふから寫眞替り「春の女性」と「この親に罪ありや」の二本立大船全プロである▼帝キネ次週廿日よりの番組は獨逸もの「空中劇場」と「エノケンの猿飛佐助後篇」▼長春座の次週は好太郞の「風流漂大名」と「祖國を讓る者」銀キネは「有馬猫」と「花嫁勢揃ひ」▼宮川左近はあすから、新春劈頭を飾る浪曲陣大ものだけに人氣湧くことであらう

日曜　戊申　友引　危　虛宿
舊十二月十五日　一月十六日
東京・本郷・神誠館

●一白の人 心を輕く持ちて沈まぬ樣にすべし世話事凶 丙と丁と丑が吉
●二黑の人 入りて善く出てゝも亦吉き幸福なる日なり 甲と乙と辛が吉
●三碧の人 至極結構なる日急がずとも思ふ所に達せん 丙と丁と丑が吉
●四綠の人 油斷すれば幸運の神に逃げらるゝことあり 丁と乾と丑が吉
●五黃の人 決算を見れば思ひしより得る所の多き日 乙と庚と辛が吉
●六白の人 人の事に口を出さず家業を大切と勵むべし 巽と庚と辛が吉
●七赤の人 山又山を越ゆるが如き苦みの起る注意の日 甲と乙と巳が吉
●八白の人 實力を以て爲ることは難事と見えても成る 卯と庚と辛が吉
●九紫の人 六ケ敷き日なれども篤實なれば吉に向はん 庚と癸と丑が吉

宮川左近一行浪曲會
日時 十六日より二日間
場所 記念公會堂
讀者優待割引券
本券持參者に限り普通料金一圓五十錢のところ五十錢引き(但大人一人一枚限り)
新京日日新聞社

宮川左近一行浪曲會
日時 十六日より二日間
場所 記念公會堂
讀者優待割引券
本券持參者に限り普通料金一圓五十錢のところ五十錢引き(但大人一人一枚限り)
新京日日新聞社

美聲妙節 浪界隨一

本年度新作發表

宮川左近

出演者
宮川近治
宮川近勝
宮川近榮
三好榮昇
宮川左京
壽亭福松
木村小重浦
龍甲齋左虎丸
宮川左近

待望二年

鬼人も泣かしむる……
師が獨壇上の軍國美談
絕對に聽き逃し出來ぬ

大衆料金壹圓五拾錢均一

責任提供

キングレコード吹込
軍國の母
嗚呼通州城
妹の手紙
銃後美談 二人針

一月十六日 十七日 二日間
毎夜五時開演
於記念公會堂
後援 新京日日新聞社

日滿爲替割當制で 兩國の利益多大
―商取引の圓滑化期待さる―

日滿間の爲替關係は支那事變を契機とする兩國の轉換以來極度に緊密化せられ、これが流通は極めて圓滑に行はれてゐるが、さらに日滿間において目下進められてゐる爲替割當制の決定を見ればなほ一層の圓滑化を來すものとして注目されてゐる、すなはち日本の企畫院においては日滿兩國間をはじめとし朝鮮、臺灣等を綜合する爲替の割當について考究を進めてをり、近く成案の見込みであるが、これを滿洲國側から見れば從來滿洲側の見解に基いて許可した爲替が日本側との見解の相違のため徒らに時日を空費してゐたといふが如きことがあつたのが、この割當制の決定によつて滿洲側が一定の割當額を有することゝなるので、かゝる喰ひ違ひを生ずることはなく滿洲國は割當額の範圍內において獨自の見解に基いて許可し得ることゝなる

これによつて日本は綜合的に國際收支の均衡をより以上に圖り得ることゝなり、更に滿洲國も亦現地の事情に應じ爲替の許可をなしスムースに決濟を求め得ることゝなるので兩國ともにこれによつて受くる利益は多大なものとして期待されてゐるものである

度量衡器計量器の 對滿輸出統制

【東京國通】度量衡器及び計量器の滿洲國向け輸出に關しては從來度量衡器計量器組合聯合會の統制の下に滿洲計器股份有限公司を一手取引先として共同販賣を行つて來たが聯合會に加盟せざる業者の中で直接に又は內地の取扱所を通じて間接に前記股份公司に對して安値賣込みをなすものが頻出するに至つたので、商工省では本邦計器製作工業の發展と對滿輸出統制確立の見地より取締りを强化することゝなり、十五日附をもつて同聯合會に對して工業組合法第八條による統制命令を發した

滿鐵持株讓渡 評價委員會 近く開催

滿洲國政府より滿洲重工業開發株式會社への出資の一部に當てるべき滿鐵傍系會社株の讓渡價格については滿鐵と滿洲國政府との間に評價委員會を開催することゝなり目下對滿事務局において委員會の日取り顏觸れその他の手答を考究中であり、委員會は遲くとも今月一杯には開催の運びに至るものと見られる、しかして滿重の傘下に入るべき會社のうち滿炭、同和自動車及び滿洲輕金屬については滿洲國は差當り今までの持株のみを滿重へ讓渡し今回の評價委員會は昭和製鋼所株のみを對象とすることゝなつてをり、それも同所株の五十五パーセントを讓渡することに既に話合ひ濟みである、右昭和製鋼所株の讓渡につき政府は投資特別會計により右所要資金を中央銀行引受けで公債を發行する豫定となつてゐるので、中央銀行では直ちに同資金の必要に迫られ田中總裁は舊臘東上、日本銀行に對し滿洲國債擔保による貸出しについて下交渉中である

滿洲、關東州向け綿布に 混紡糸を使用

【大阪國通】內地消費の綿糸は舊臘發令されたステープルファイバー混紡規則により三割のファイバーを混紡することに決定してゐるが、棉花の輸入制限はますます强化されんとする形勢にあるので紡績聯合會では對策考究中のところ滿洲國および關東州向け綿布の原糸についても內地同樣三割のステープルファイバー混紡綿糸を使用することになり、商工省の承認を經て近く實施されることになつた

かく滿洲、關東州向け綿布に混紡糸を使用することは混紡糸を廣く全輸出市場に普及せしめる端緖を開くとゝもに日滿ブロックひいては日滿支三國經濟ブロック强化に多大の效果をあげるものと期待されてゐる

三和ゴム 圖們に工場新設

釜山に本店を有する三和ゴム株式會社は今回滿洲國內工場增設の計畫を樹てその設置豫定地を圖們にトし日本商工會議所を通じて同地の借入方交渉中である、この工場は敷地三千坪二百馬力、職工千五百名を使用する大工場である

工商法實施で 濱江省の打合

濱江省公署では工商法實施に伴ふ管內商工會議所並に商會の改組合併に關する重要會議を來る十七、八兩日に亘り開催するに決定、右會議に先だち十四日午後一時より省公署に於て聯合準備會を開き、結城次長、孫實業廳長、傅工商科長、肖達市商工科長その他關係幹部列席して議案並に會議に提出すべき事項に關し研究打合せを遂げ五時散會した

奉天市公署 滿洲製氷買收

滿洲製氷株式會社では需要の增加に伴つて從來の資本金五十萬圓を百萬圓に增資する一方新たに分工場を增築して來るべきシーズンの需要に應ずべく準備を進めてゐるが奉天市公署では衞生的見地から右會社を買收しさらに資本金百萬圓を增資これを新設の中央卸賣市場の傍系會社として經營せしむべく計畫を樹て目下着々準備中でおそらく四月頃までには實現の模樣である

半島農業移民入植 二、三月中に

【京城國通】今春の滿洲農業移民に關してはすでに各道においてその選定を急ぎつゝあるが、總督府では入植地における諸般の事情を考慮し、大體間島移民は二月二十日から三月末までに、東邊道移民は三月十日から三月末までに移植せしめる豫定で、この程各道知事に對し移民輸送調査書を二月廿五日までに移民に送附するやう通牒を發した

玉蜀黍（包米）の 對日輸出促進策
附、その用途について

滿洲國貿易統制法は、舊臘九日公布、即日施行され、其結果包米及び蓖麻子の輸出は之を許可制とし、一々經濟部大臣の許可を必要とすることゝなつたが、其內蓖麻子は飛行機の減摩油として用ひられる重要軍用品なる爲め日滿の軍需的用途以外の需要に對しては之を出來る限り阻止せんとする趣旨なることは推斷し得られる次第であるが包米に關しては大體左記の諸理由に因るものと認められる

元來包米は滿洲國の重要農產物にして、其昭和十二年度收穫高は二百十餘萬噸に及び、高粱、粟と共に國民の主食物として需要されて居るものであるが、國內需要高は殆んど多からず、全生產高の五乃至六%、十萬噸內外が輸出されるに過ぎぬものである、即ち左表の如くである

（一）玉蜀黍國內消費割合表（單位噸）

年次	生產高 數量	割合	輸出高 數量	割合	差引國內消費 數量	割合
昭和八年	一、七五八、八八〇	一〇〇	七一八、三四九	四一	一、〇四〇、五三一	五九
同　九年	二、三〇二、五三〇	一〇〇	一八四、六六一	一三	一、三二七、七六九	八八
十年	一、九〇二、六六七	一〇〇	三三六、二四三	二	一、八六九、四四二	九八
十一年	二、〇七三、〇〇〇	一〇〇	一二八、七四五	六	一、九四三、三五四	九四
十二年	二、一二六、八二五	一〇〇	―	―	―	―

然るに他方之が日本に於ける需給狀態を見るに、其生產高は左表の如く未だ六、七萬噸に過ぎぬが

（二）日本に於ける玉蜀黍作付面積及生產高累年比較表

年次	作付面積 數量	指數	生產高 數量	指數
昭和元年	五三、一三〇陌	一〇〇	七六、四〇六噸	一〇〇
二年	五一、一四五	九八	八四、二一九	一一三
三年	四八、九四六	九四	七三、〇二八	九六
四年	四四、三九五	八五	六六、一九九	八八
五年	四五、五四四	八八	七二、三六六	九七
六年	四六、〇五〇	八八	五七、〇二九	七六
七年	四五、一一〇	八七	五五、四九五	七四
八年	四七、三二三	九一	七六、六七七	一〇二
九年	四九、三五三	九四	六六、一〇〇	八八

其需要高は三十八、九萬噸に及び此需要超過高三十餘萬噸は何れも海外よりの輸入に仰ぎつゝあるものである、尤も昭和初年頃迄は日本の需要量は云ふに足らず、從つて其輸入も殆んど問題とならなかつたものであるが、昭和二年支那卵輸入防止策として實施された鷄卵增殖十ケ年計畫により養鷄飼料の需要が增大するに從つて、卵質を濃厚ならしむる特質を有する等、養鷄業上必須の飼料たる本品は、印度、アルゼンチン等に對する綿糸布其他の輸出促進を目的とするバーターシステムの實施と相俟つてそれ等地方より輸入されるものが次第に增加するに到つたものである、即ち昭和六年八萬噸（其價額約三百萬圓）に過ぎなかつたものが、昭和十一年には三十一萬噸（約一千萬圓）に及ぶに至つた

日本及滿洲に於ける本品需給の大勢は凡そ以上の如くであるが、最近に於ける日滿聯時經濟體制の强化は爲替管理法發動の餘儀なきに至れる爲め右玉蜀黍の日本に於ける輸入に對しても何等かの方策を以て之を防壓することを必要とすることゝなつたが斯くの如き輸入防壓は他面養鷄飼料の不足を招來する結果となるが故に折角官民の努力に依つて最近十ケ年間に外卵輸入防壓上多大の成功を收めたる此日本國內養鷄業は之が爲め再び沈衰する惧あり、依つて之が對應策として飼料の國內增產計畫も樹立されてゐる樣であるが、日本に於ては各種の事情より其增產は到底早急には望み難き事情あるが故に其目的として更に滿洲玉蜀黍が選ばれ、之を以て外來品に代替せしむることに此程方針一決しその方策として其日本以外の他國への輸出は成る可く之を阻止するの必要を認め、今回の輸出許可制の實施となつたのみならず本月一日よりは更に輸出稅をも全免することとなつた

然し乍ら本品の滿洲國輸出高は前述の如く生產高の五、六%僅々十萬噸內外に過ぎぬものなるが故に、此輸出免稅、輸出許可制と云ふが如き政策のみを以てしては未だ大なる效果を望むことは至難の狀である、依つて更に本品の增產計畫、輸送運賃の減額等、對日輸出力增進上の積極的方策も亦考慮を要する問題となるであらう

尙滿洲國の玉蜀黍輸出高は昭和十年三十三萬餘噸、昭和十一年十一萬餘噸、內日本輸出二割七分乃至八割四分、支那向輸出七割一分乃至一割四分となつて居り、其內日本向の昭和十年八千餘噸、十一年一萬六千餘噸は前記第三表滿洲より日本向輸出高に比し過少の樣であるが、之は滿洲國から輸出される玉蜀黍が日本保稅倉庫に於て加工の上混合飼料となつて輸入される爲め日本統計表に玉蜀黍とならず、混合飼料となつて、他の飼料と合算計上されるものが多い爲めであらう

玉蜀黍の用途

玉蜀黍は滿洲に於ては粉末として餠、饅頭等を作り一般農民の主要食料となつてゐる外、綠豆と混じて豆素麵（粉條子）を製し、又酒造原料としても用ひられて居るが、元來本品は米大陸中部原產で同地方では有史以前から栽培された穀類であり、同大陸發見後次第に全世界に普及したものの如くである、現在に於ては其生產額は一億二、三千萬噸に及んで居るが、その過半數の六、七千萬噸は北米合衆國の產であり、滿洲の生產の如き右世界產額の二%にも足らぬ狀態である、その主たる用途としては碾き割つて食料に供せられるものであるが、この種實から製した澱粉はコーンスターチと稱し麥粉類の代用品として用ひられ、又玉蜀黍はその組織が强靭であるから澱粉類中最も良好にして菓子原料、料理用として利用せられる外、製織用高級糊料としても珍重されて居り、又その種實を收穫した殘部たる稿稈はメイズストーヴアーと稱し、牛羊の飼料乃至燃料として利用されつゝある、尙ほ此外米國の如き粗放農國に於ては成熟した穗付のものを青刈のまゝ刈束ね、圃場に立てて乾燥し所謂メイズフォツダーとして牛馬の飼料に供し、又稈の液をとりこれを醱酵させて一種の酒を造り、穗芯は燃料、コルク代用、加里の製造にも用ひられて居る模樣である、他方之が日本に於ける用途としては、從來碾き割つて米に混じて炊き、又未熟のものを間食として用ひる程度に過ぎなかつたものであるが近時本品が養鷄業上必須の飼料たることが認識されるに及び、その需要は年一年と增大しつゝあること旣述の通りである

平嶺齒科醫院
新京中央通（新京神社前）電③三二三二

昨年度滿產額 四億二千萬圓

【東京國通】農林省發表＝昭和十二年における滿產額は數量八千五百九十七萬九百四十三貫、その價額四億一千九百六十萬八百七十五圓にして、これを前年と比較すれば數量において三百七萬八千七百五十貫（三分七厘）、價額において三千二百九十六萬八十三圓（八分三厘）のそれぞれ增加を示した

商況欄 十五日前場

海外經濟電報

倫敦金塊	六磅一九志七片三〇一
紐育金塊	三五弗〇〇
倫敦銀塊	一九片一六分三
同先限	一九片一六分一
紐育銀塊	四四仙四分三
孟買銀塊	四九留比六分三
スチール株	五九弗八分一
アナコンダ株	三四弗八分七

▲市俄古小麥

五月限	九七仙二分一
七月限	九一仙二分一
九月限	九〇仙八分三

▲紐育棉花

現物	八仙六〇
一月限	納會
三月限	八仙五〇
五月限	八仙五六
七月限	八仙六三
十月限	八仙七二

▲印棉

ブローチ	一七七留比二分一
オームラー	一六一留比四分三
ベンゴール	一六六留比四分一

▲カルカツタ麻袋

青筋	二三留比四分一
鐵筋	二〇留比〇〇

▲外國爲替

英米爲替	四弗九九仙二分一
米日爲替	二九弗一三仙
英日爲替	一志二片六一〇
英支爲替	一志二片三二分九
印日爲替	七七留比二分一

▲滿洲中銀爲替

上海向	九五弗〇〇
天津向	九五弗〇〇
紐育向	二九弗八分一
倫敦向	一志二片〇〇

金銀市況

上海標金	―
當一歩	―

阪神爲替

對米賣買	二九弗	一六分一〇〇〇
對米賣買	一志二片	三二分一〇〇

各地株式市況

▲東京株式（短期）

	寄付	大引
新東	一六九八〇	一七二九〇
日產	八六〇〇	八六〇〇
鐘新	二七七三〇	二七九一〇
滿鐵	五六五〇	五六四〇
大新	九六七〇	九七七〇

▲大阪株式（短期）

	寄付	大引
新東	一六九一〇	一七三〇〇
大新	九六七〇	九八一〇
日產	八六三〇	八五五〇

▲大連株式（短期）

	寄付	大引
五品	一一〇〇	一一〇〇
東新	一七〇〇	一七三〇〇
日產	八六〇〇	八六〇〇
滿鐵	五六〇〇	五六〇〇
同新	二七八〇	二七九〇
鐘新	一二五〇	一二五〇
日本	一八〇〇	一八〇〇

各地商品市況

▲大阪綿糸

	寄付	大引
一月限	―	―
二月限	三三〇	三三〇
三月限	三三〇	三三〇

▲大阪棉花

四月限	三三〇	三三〇
五月限	三三〇	三三〇
六月限	三三〇	三三〇
七月限	三三〇	三三〇
當限	―	―

▲大阪人絹

先限	五五五〇	五五五〇
當限	七三〇	七三〇
先限	七五九〇	七六〇〇

▲大阪期米

當限	三四三二	三四三六
中限	三四五二	三四五九
先限	三四八二	三四八五

お寫眞なら
乾寫眞館
新京銀座
電話③三〇二五

▲橫濱生糸

現物	六九五	六九五
當限	六九〇	六九〇
先限	六九〇	六九〇

各地特產市況

▲新京

	寄付	引
現物		
大豆	―	―
高粱	―	―
玉蜀黍	―	―
米豆	―	―
小米	―	―
包物	―	―
先●大豆		
一月限	五〇二	五〇三
二月限	五一〇	五一〇
●高粱		
一月限	―	―
二月限	―	―

▲大連

	寄付	大引
●大豆		
一月限	六五〇	六五一
二月限	六六〇	六六〇
三月限	六六〇	六六〇
四月限	六六〇	六六〇
五月限	六六〇	六六〇
●豆粕		
一月限	一六三	一六三
二月限	一六四	一六四
三月限	一六五	一六五

青春の宿（九七）
（禁上演上映）須藤鐘一作　柴谷宰二郎畫

記者の眼（二）

『いえ、わざわざお電話をいたゞいては恐縮ですから、わたしの方からお伺ひいたします』

さいつたときだつた。一臺の自動車が、門內にはいつて來たが――玄關に橫づけになつたその自動車からおりたつた靑年をみると、公平は、思はず目をみはつた。

――にてゐる……にてゐる！

靑年は、玄關に入つて來て公平に目禮したが、と、靑年の眼にも、はつとした驚きの色があつた。

――さうだ。

公平は、確信して

『君は、峰島君ぢやないですか』

『…………』

讓治だ――さつさと狼狽して何かをいはうとするのを押へるやうに

『僕だ――忘れたかね。速水公平……××中で、文藝部にゐた……』

『あ、さうでしたか』

讓治も、觀念したらしい――すぐに、いかにもなつかしげに微笑して

『見忘れてしまつて……しばらくでした――』

『しばらくだつたねえ――』

公平は、相手の肩に手をかけて

『僕は、いま、新聞社にゐるんだが……こゝの先生に、談話をしてもらはうと思つて來たんだがねえ……君は、いまこゝにゐるのかね』

『はあ……先生のお世話になつてゐます……』

『さうか……僕は、君に、ちよつと話をしたい事があるんだが……どこかで、話はできないかね』

『はあ……僕はいまちよつと先生の御用事で、外出して來たんですが……けふは落ついてお話が出來ませんから……あすでも、どこかで落あつてお話をしようぢやありませんか』

『さうか――ぢや、さうしよう――あす、何時頃がよい』

『ひるでしたらいつでも…』

『では、ひるめしをいつしよにくはう。十一時半までに……さうだね、どこがよいだらう』

『僕は、どこでも結構ですが――』

『では、僕の社へ訪ねて來てくれないか。それから、いつしよにどこかへ出かけよう――僕の社はこの名刺のところだ……』

――困つた奴に見つけられた。

讓治は門外まで、公平を送りだして、そのうしろ姿を見送りながらさうつぶやいたが――まあ、あすまで、ゆつくり考へようさ、考へなほして――玄關へ引返し、廊下の奧の、大庭東城の部屋へはいつていつた

そこにゐる大庭東城は、新聞の寫眞通りの髯男だつたが、そこにも、大原の面影はみとめられない――皮膚までが、陽にやけた赤銅色をしてゐるのだ。

『やあ、どうぢやつた――』

といふ聲までが、すつかり變つてしまつてゐる。

『岡見は大喜びですよ』

と、讓治が答へた。

『先生に、岡見さんの希望を傳へたところ、先生はお前の知り合なら結構だ。こんどの事業は、資本主が全部きまるまでは、絕對秘密にしておく必要があるので、こんどの歸朝も、軍部方面の意向もきゝ、信用出來る資本家に個別にあつて、秘密裡に出資を勸誘する目的で來たのだが、岡見氏は、有力な資本家だから、絕對秘密にしてをいてくれるといふ約束をしてくれるなら、あはう――と仰有いました、といふさね――』

御挨拶

謹んで戰捷の新年をお祝ひ申上候扨て下名等大一證券在勤中は格別の御愛顧を蒙り居候處今回同證券を辭し市內新發路帝都ビルに於て「日滿證券」を開業專ら公債株式現物賣買に從事すること、相成申候に就ては今後格別の御引立御愛顧を賜りたく乍略儀紙上を以て御挨拶申上候

昭和十三年一月十五日

福雄福太郎
吉田勉
柳原三四男
田中忠雄

本日現物仲値

銘柄	時價	銘柄	時價
新東	一三一、八〇	日滿製粉新	三、八〇
大新	九九、〇〇	日東製粉新	三、〇〇
新京取引所	一〇、〇〇	東亞煙草新	一〇二、〇〇
哈爾濱交易	六二、〇〇	同新	八三、〇〇
滿洲土地	二六、五〇	滿洲煙草	一六、〇〇
協和建物	一四、〇〇	秋田木材新	三二、八〇
東洋拓殖	五七、五〇	日本鑛業	一二五、七〇
同新	三三、五〇	日本產業	八七、五〇
南滿洲鐵道	五六、〇〇	同新	六八、五〇
同新	三三、〇〇	日本石油新	五八、〇〇
東京地下鐵	八五、〇〇	滿洲工廠	七〇、〇〇
日本郵船	五五、〇〇	大連機械所	五五、〇〇
同新	七四、〇〇	日本電工新	三四、〇〇
大阪商船	五六、五〇	特殊鋼管	六二、〇〇
同新	三〇、一〇	鞍山鋼材新	五七、五〇
川崎造船	六〇、二〇	日魯漁業	六八、五〇
滿洲電々甲	四九、五〇	同新	五六、五〇
同乙	二七、五〇	日本水產	四六、五〇
滿洲電業	五〇、七〇	日產ゴム	四八、五〇
南滿瓦斯	六二、〇〇	ボルネオゴム	一九、五〇
東京電燈	四八、八〇	淺野セメント	四三、五〇
東京瓦斯新	六九、〇〇	同新	一二、五〇
滿洲紡績	六八、五〇	撫順窯業	一二、〇〇
滿洲製麻	六〇、〇〇	滿洲化學	三三、五〇
日滿亞麻	八二、五〇	日滿アルミ	八四、五〇
鐘紡	三九、五〇	滿洲ペイント	四四、〇〇
富士紡	六五、〇〇	大和染料	三三、五〇
營口紡	三四、〇〇	日本曹達	八四、〇〇
帝國人絹	一四一、五〇	同新	二九、五〇
倉敷絹	八〇、五〇	帝國火藥	三三、〇〇
東京人絹	六一、五〇	デイゼル	二一、〇〇
片倉製糸	二四、八〇	日曹鑛業	二四、〇〇
臺灣製糖新	六二、五〇	池貝自動車	三三、五〇
日本製糖新	八四、〇〇		

公債株式 日滿證券
新發路都ビル 電話②二六六一 二六六二番
（帝都キネマ前）

外交員募集
多少に拘らず御用命の程御願申上候
御申越次第日滿證券現物廻報御送附申上候
乞履歷書携帶本人來談

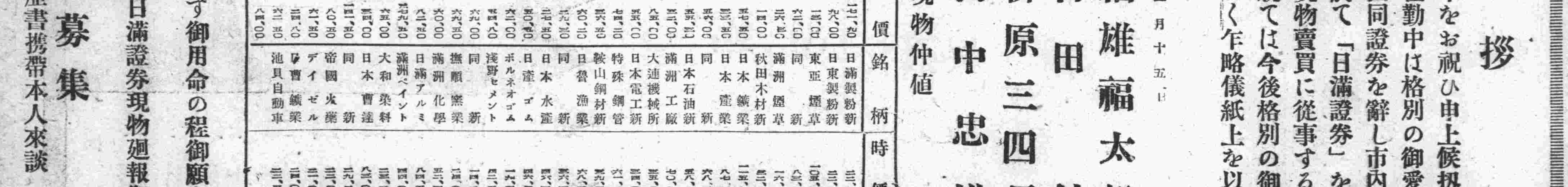

新京日日新聞
朝刊
【本紙朝夕刊十二頁】
本紙一部五錢 一ケ月壹圓
廣告料金 普通一行壹圓五拾錢 特別一行貳圓五拾錢
發行所 新京永樂町四ノ二 新京日日新聞社
電話 編輯局專用(3)三三二五 營業局專用(3)三三〇〇
發行人 十河榮忠 編輯人 松本勇 印刷人 永越內之介

新京永樂町二ノ十 電③六四五六
肛門病科
留神居 高田醫院

大本營、政府連絡會議
重大聲明文案を中心に熟議

【東京國通】政府は十五日の大本營と政府の連絡會議後左の如く發表した

本日午前十時參謀總長宮、軍令部總長宮兩殿下台臨のもとに大本營、政府連絡會議開催され各參列員より諸般の報告あり、それ〴〵意見の交換を行ひ十一時四十分會議を休憩し午後三時より引續き開會、諸般の打合せをなした

【東京國通】大本營、政府の連絡會議は十五日午後三時半首相官邸において再開、兩幕僚長宮殿下には成らせられず、關係諸員出席、午前に引續き聲明案文を中心に熟議を遂げ同四時四十分一旦休憩に入つた

臨時閣議で正式に決定
聲明文はけふ正午發表

【東京國通】政府は十五日夜の緊急閣議において、對支國是につき斷乎たる聲明文を正式に決定したので十六日正午を期してこれを發表、わが態度を中外に闡明することゝなつた

【東京國通】對支根本國策の具體的遂行については十五日午後七時半三度大本營と政府との連絡會議を開き聲明文案その他につき打合せを全く完了したので、政府は同午後八時より首相官邸に緊急臨時閣議を開き、近衞首相より右打合事項並に聲明文案を說明し、審議の結果全閣僚異議なくこれを承認し、同八時十分散會した

首相委曲上奏(風見書記官長發表)

【東京國通】風見書記官長は十五日午後八時半臨時閣議の結果について左の如く發表した

本日の連絡會議において打合せを完了したる事項に關し政府は午後八時臨時閣議を召集、總理大臣より事項打合せの內容について說明があり、全閣僚異議なくこれを承認し午後八時十分散會した

總理大臣はこの閣議決定事項に關し八時二十分參內、委曲上奏された

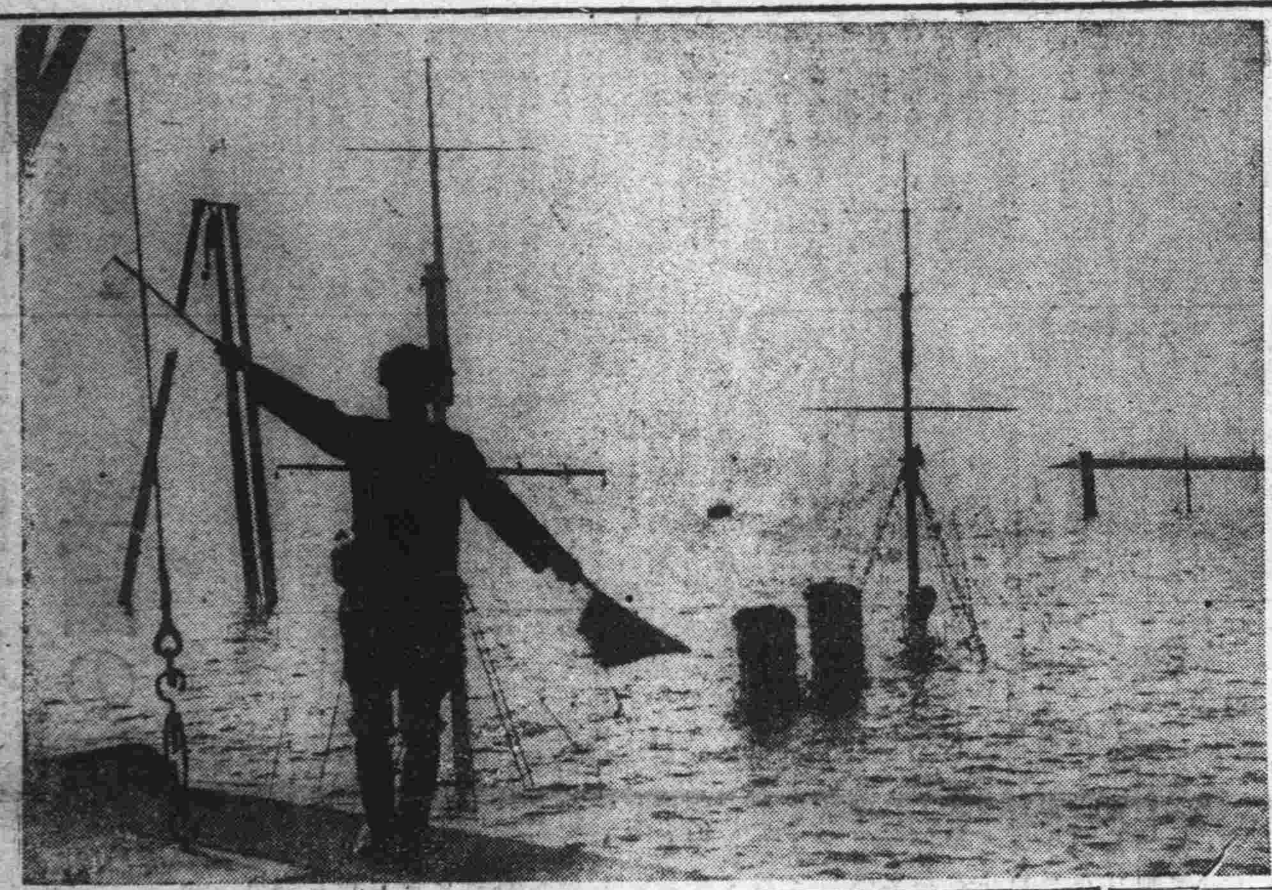

青島港封鎖
支那軍自艦を爆沈せしめ皇軍の航行を阻止す

陸軍の重大決意
在京大將に說明

【東京國通】支那の長期抵抗に對應すべき帝國の對支新方策がいよ〳〵決定されるに至つたので、陸軍では十五日午前十一時より陸相官邸に在京古參大將の參集を求め南京陷落後の諸情勢ならびにこれに對處する御前會議前後にわたる帝國政府のとれる方策につき說明を行つた、卽ち本省側よりは阿南人事局長、柳田徵募課長以下關係官、在京大將側よりは內山、柴、大井、河合、尾野、奈良、宇垣、町田森岡、井上、鈴木(孝)、磯村菱刈、岸本、吉田、緒方、林銑十郞、本庄、阿部、荒木、松木、川島、林(仙)の各大將及び目下滯京中の南朝鮮總督出席、まづ軍務局の河本中佐より對支新方策決定に伴ふ軍の重大決意ならびに今日に至るまでの經過を詳細に說明、連絡會議終了後杉山陸相、町尻軍務局長が出席し種々懇談を重ね各大將より激勵的意見の開陳があつて午後一時過ぎ散會した

北京環狀線開通

【北京十五日發國通】京綏鐵路局はかねて修復中の北京環狀線が復舊全通することになつたので十五日より營業を開始した、本線の開通は北京近郊の農民の農產物輸送等に多大の便益を與へるものとして歡迎されてゐる

沈青島市長自殺か

【青島十五日發國通】青島市長沈鴻烈は十二月卅日青島を脫出諸城に向ふ途中麾下陸戰隊、保安隊、警察隊が全部逃亡一方南京政府からは日本軍と一戰を交へずして青島を放棄したる罪により銃殺するとの風說を傳へ聞き進退兩難に陷り諸城において遂に拳銃自殺をしたとの情報がある

韓復榘が反蔣態度闡明

【香港十五日發國通】漢口來電によれば山東戰失敗の責任を執り南京政府は韓復榘逮捕令を發したといはれてゐるが韓復榘は漢口に護送され軍法會議によつて嚴罰に附せらるることは明かなので中央の命令を峻拒し反蔣介石の態度を闡明するに至つたとの說が盛んに行はれてゐる

各地猛爆

【上海十五日發國通】海軍航空隊は十四日粤漢線沿線を空襲し、左の各地に重爆擊を加へた

韶關、沙汗鐵橋、三水、大章墟(貨物船)銀盞拗(貨車)軍田、鄣埁、江村(機關車)

海陸猛鷲部隊 漢口、長沙を猛爆

【上海十五日發國通】十五日午後一時酒町部隊長指揮の海軍空襲部隊は長驅して漢口、長沙に飛び徹底的打擊を與へた、また千田、三木兩部隊も時を同じうして同地を襲ひ〇〇キロの巨彈を投下し飛行場格納庫、兵舍その他地上施設に打擊を與へた

黃海、青島近海の諸島嶼を占領

【青島十五日發國通】第〇艦隊は膠州灣入口の小青島及び團島の正式占領に引續き十日午前八時を期し黃海海上並に青島近海の諸島嶼を占領すべく第〇隊は一齊に出動し旗艦〇〇の派遣隊はまづ青島東南方約十浬の朝連島に旭日の軍艦旗を揭揚してこれを正式に占領し、他の數隊は小公島(青島東南東方十五キロ)朝連島(同三十浬)靈山島(同南南西方約二十浬)及び青島近海の諸島嶼を占領軍艦旗を飜した

青島治安維持會 十七日成立

【青島十五日發國通】わが軍占領後の青島市內の治安は日增しに急速な復活を見せ十五日抗日分子の侵入を防止すべき警察職員の督察隊の誕生を見たが、治安維持會も來る十七日正式成立を見るに至り要人委員の顏觸れも殆んど確定せる模樣である

【青島十五日發國通】青島再建工作は着々と進められ平和の回復した青島の街には人通りも次第に多くなり、商店はぼつ〳〵商賣をはじめ安居樂業をたのしみつゝあるが、これを知つた附近卽墨、城陽、膠州、靈山衞の人々は代表を青島に派し治安維持會警備委員會に協力方を要請して來た

特別督察隊編成

【青島十五日發國通】治安維持會の成立により海軍陸戰隊に協力して市內の共產黨抗日分子の淸掃ならびに市外よりの侵入を防止するため十五日市內の德望家董氏を隊長に舊公安局護路隊員約二百八十名で特別督察隊が編成された、督察隊は日本海軍により決定された青島市出入口海路よりする小港、ならびに陸路よりする出入關門滄口四方李村に配置され陸戰隊と協力して市內出入者の身體檢査をなすとゝもに市內警察のため市內を十區に分ち各區に約十名づつ配置し陸戰隊の監督下に各區の區長や市民と協力し擔當區の抗日分子淸掃に當ることゝなつた

列國の建艦競爭に
我海軍原則嚴守
不脅威不侵略の備へ

【東京國通】歐洲においてイタリーの三萬五千噸主力艦二隻の建造、フランスの四萬二千噸主力艦二隻の建造と矢繼早なる各國の建艦競爭によつて早くも軍擴の口火が切られたものとされ、又極東に關しては英國の太平洋艦隊擴充並びにシンガポール要塞の强化ソ聯の海軍人民委員部の創設とクラシン號以下巡洋戰隊の極東回航・オランダ東印度海軍の擴大强化などの報道が傳へられつゝある折柄、ル米大統領が突如として議會に對する特別教書においてヴインソン・トラムナル大建艦計畫を修正し、條約量超過二割の尨大なる海軍大擴張案を提示する意向益々明白となり世界各國の軍擴熱は益々熾烈とならんとしてゐるが、帝國海軍はこれら列國の死物狂ひの大建艦競爭を極めて重視しつゝあるも、わが不脅威不侵略の海軍原則を確守して微動だもなく守るに易く攻むるに難きその優勢艦隊の整備を固め不斷の沈默を守つて西太平洋に及ばざるべき米、英、ソ聯各國海軍の動向を監視しつゝある

しかしてわが海軍としては米國の大建艦計畫に對しては米大統領教書の內容に示す條約量二割超過は實に百五十萬噸の新海軍計畫にしてこれはロンドン會議の決裂以來既に豫期されてゐたところである、然し米國が如何に尨大なる建艦計畫を固執せんとしても米國建艦能力の現状からみてその新艦艇竣工度合は從來のヴインソン・トラムナル案の遂行と何等異なるところなく右は單に長年度に亘る建艦競走のスタートが切られたものとしてこれを認め、わが不動の補充計畫への遂行を急ぐと共に日支戰時事態の過程に於て艦艇の猛訓練を斷行し、無敵海軍に對する國民不斷の信頼を確保しつゝ西太平洋制壓の無言の威貌を堅持するのみであるとしてゐる

共產軍の主張容認
國共會議でゲリラ戰術獻策
敗戰責任者を更迭

【香港十五日發國通】外人側の消息によれば漢口に於ける軍事會議に續いて開かれた國共連席會議において共產軍參謀はいよ〳〵同黨特有のゲリラ戰術を正式に獻策し、右會議はこれを採決した結果今後における對日作戰は一切共產軍の主張を容認、積極的遊擊戰をもつて抗戰することゝなつた、しかしてこれが第一歩として北支、中支各戰線における敗戰責任者の更迭を斷行するに決定、山西戰線の閻錫山に代るに第八路軍總指揮朱德をもつてし、これを北支遊擊軍總司令に任命したほか、京漢線最高指揮官馮玉祥を罷免、新たに陳誠を總指揮とし、さらに浙江安徽兩省一帶地區における指揮官に張發奎を任命これに當らしめることゝなつたが、この中特に朱德に對する西北方面一切の軍事指揮權委任は外蒙並に新疆に於るソ聯關係を考慮にいれたことは明瞭で、今後國共兩軍合作の前途を暗示するものとして注目されてゐる

とんだ逆効果
武器支給の民團軍土匪化し
蔣正規軍に刄向ふ

【徐縣十五日發國通】皇軍の津浦線北進に狼狽した支那は頭を捻つて案出した新しい戰術が却つて逆效果を生じ蔣介石に苦杯を嘗めさせた、中支戰線において殲滅的打擊を受けた蔣介石は皇軍の津浦線北進を喰止むべく同戰線の補強に當り窮餘の策としてスペイン革命戰民衆武裝を眞似て河南省柘城駐屯の四川軍の手を通じ津浦沿線の住民に武器彈藥を支給して抗日戰線に狩立てたが、同地方は江南に比して抗日煽動の影響を受けること少く從つて抗日意識等皆無で彼等は武器、彈藥を支給されるや途端に土匪に早替りして敗殘兵と合流して良民を襲擊し掠奪、放火暴行の限り盡す仕末で今や安徽省を中心とする地方住民はこれ等の土匪に惱み地方住民は漸く蔣介石に怨嗟の聲を放つてゐる、この逆效果に慌てた南京側では正規軍をして土匪說得に大童となつてゐるが强い日本軍に邀擊されて見るかげもなく潰滅される弱い支那正規軍に矛を轉じて逆襲し肝腎の抗日戰術は同志討の醜態を演じてゐる

蔣、遊擊隊の組織を嚴禁

【上海十五日發國通】漢口よりの報道によれば蔣介石は十四日各省市に命じ公認せざる遊擊隊およびゲリラ隊の組織を嚴禁した、これは最近軍事當局が遊擊隊の組織を奬勵したところから各種雜多な分子が武器をとり、對日戰線に立つ代りに地方の治安を攪亂する如き擧に出づるため斯かる徒輩を嚴かに取締るために今回の命令となつたものだと見られる

支那、兵補充に腐心
軍管區司令部を設置

【香港十五日發國通】漢口來電によると軍事委員會は最近徵募訓練に關する法案を決定した、これによれば河南、安徽、廣西、福建、廣東、湖南、湖北、四川、陝西の九省に軍管區司令部を本月以內に設定し江蘇、浙江、山東、甘肅、貴州の五省は必要に應じ設立し軍管區總司令は蔣主席が兼任し司令部には徵募、訓練、總務の三處を設け從來の兵器軍兩司令部ゝ國民軍事訓練委員會は廢止することゝなつた

商工省異動

【東京國通】後藤保險局長の帝國燃料會社常務理事就任に伴ふ商工省異動は左の如く內定、十八日正式發令の筈

依願免本官 保險局長 後藤保淸
任保險局長 燃料局第一部長 牧楢雄
任燃料局第一部長 大阪鑛山監督局長 鈴木英雄
任大阪鑛山監督局長 特許局意匠商標部長 大島永明

人事往來

▲田丸莞爾氏(大陸科學院)十五日來京ヤマトホテル
▲杉山俊郎氏(官吏)同
▲上森熊次郎氏(同)同向陽ホテル
▲橋本與市氏(會社員)同
▲金山崇氏(同)同都ホテル
▲福田熊次郎氏(大連方面委員)同

偶語

國都新京は近代都市に似合はしからぬ娛樂施設の少い所であつて大衆娛樂機關としては映畫館のみであるがこの映畫館の料金がまた滅法に高い▼業者は一般の不平に對しくど〳〵しく種々の理由を列擧して宛かも奉仕事業の如く言つてゐるがその陰に廻つては映畫程ボロい儲けはないと得意になつてゐる、一體何れが眞相か知らねど映畫料金一圓は如何に物價の高い新京でもこれ程高率なものはなからう▼折角生れた滿映なども映畫を製作することも必要であらうが映畫料金を大衆的に統一することが何より大切な役目ではないのか▼國都の古井戶は衞生的見地からこれを閉塞するやう嚴重取締つてゐる筈だがなほ危險古井戶が存置するため貴い人命を奪はれるといふ慘事が起る▼水道館の憂ひ去つた今日不用の古井戶は詳細調査の上直ちに安全處置を講じることは何よりの急務であらう

内科 レントゲン科 外科 一般
入院室完備
院長 医学博士 小橋茂樹
順天医院
新京驛 日本橋通 伊勢町 中谷時計店 カフエー 金
電③三八九〇 二六七一

新京六馬路道西
成古齋
古董品店
翠玉珍珠瑪瑙古銅古瓷陶器端硯圖章名人書畫好古家垂涎の逸品豐富古董品大展觀謝恩大割引卽賣開店二週年絕大なる皆樣の御愛顧に酬ゆる爲此大英斷
一月十三日より一月廿三日まで

白米・食料品 大安賣
木炭(吉林白小丸)
御菓子の仕入なら何品でも揃ふ當店にて
グリコ會社 明治製菓 中央製菓 長岡製菓 東京菓子 特約店
酢 昆布 鰹 賣元
調辨所
新京蓬萊町一ノ一九 電話(三)三五九〇番

募集
事務員並外交員
一、應募資格二十五才以下にして住込出來得る者
二、身體强健志操堅實なる者勤勉家
三、固定給を給し他に成績步合金を給す
四、宿食費無料
五、市內に確實なる保證人を要す
右希望者は履歷書携帶來る十七日午後二時迄に來談のこと
一月十六日
新京特別市永昌路四二一
株式會社 滿洲白洋舍
電話②一四五九番

親切
叮寧
迅速
新京永樂町五
亞細亞タクシー
電③二五二四・二五二五番

社説

日滿ブロックと北支

一

現下時局のもとに於いて、日滿一體の經濟力の充實强化といふことが最大の要請であることは明瞭である。それは單的に、日本の準戰並びに戰時體制にとつて、日滿ブロックは物資の戰時動員の礎石であるといふことによつて言ひ現はされ得る。斯くて現地調辨を基調とした滿洲産業開發五ケ年計畫は日本に於ける軍需工業の生産力擴充によつて現實的な修正を受けた。今やまた重工業開發會社の設立によつて戰時體制としての日滿ブロツクが全く强化されるに至つた。滿洲産業開發計畫が何を直接の目的とする物資動員計畫であるかは周知のところである。そしてこれがためには、完備した形での國家統制が出來上つてゐる。それには日本からの資金の動入といふことが久しく問題となつてゐたのであるが、この問題も新しく解決を見たのである。

二

以上の事を基底として北支を見やう。其處には戰雲晴れて臨時政府が樹立され、五色旗は東亞民族の團結を祝してひらめいてゐる。今や北支は强化されゆく日本戰後體制の補强的地位に引き上げられたことを知るのである。其處には、石炭、鐵、鹽、棉等多くの資源が存してゐる。政治的安定に伴つて經濟工作の軌道が確立さるべきことは當然である。それによつて戰時體制の物資動員の礎石日滿ブロックは一段と補强化されるに違ひない。言ひ換ふれば、こゝに防共戰線が充分な物的基礎を得ることゝなるのである。近時の報道によれば、北支に於ける經濟建設の計畫はすでに大綱成りその實行に向つて着々歩みを進めてゐるやうである。從前と全く異つた新しい事情のもとに於けるこの經濟的建設の將來に對して、われ／＼は大なる期待をかけざるを得ない。

三

すでに報道されたところによつて明らかなやうに、日本並びに滿洲國による中華民國臨時政府の承認も近く行はれることと考へられる。これは中華民國臨時政府にとつて最大の支援であるとともに、正當なる外交關係の確立によつて、日滿支三國の緊密な經濟關係に於ける聯繫を打ち樹てるにも極めて都合よき事態を導き出すであらう。斯くしてはじめて北支その他より支那の抗日者流を追ひ新生の平和をもたらしたことの成果があがるわけである。日滿ブロックの北支へまでの擴大、それは極めて好望の將來を約束する。しかもそれには愼重に考慮し周到に用意すべき特殊の事情もあるのであつて、われわれは事に當る人々がよくこの事情を解しその方策の實踐に誤り無からんことを切望せざるを得ない。

注目すべき英國の極東政策

神川彦松

□

今回の支那事變を轉機として最も急激な變動を示すに至つたものは日英の外交關係である。昭和十年十一月南京政府が幣制改革を斷行し、英米の援助の下に國內統一の擧を着々として進行せしむるに至るや、支那における日英兩國の對立は漸く表面化するを見たのである。今回の支那事變勃發するや英國は最初より露骨に南京政府を支持し、中立の態度を逸脫した行動に出た殊に上海に戰禍が延長するや英國の反日的策動は愈々顯著となつたのである

斯くの如く現下の事態においては兩國の關係は險惡の相を呈して居る。が然し嘗てはこの兩國は同盟國として、廿年に亘り最も親密にしてまたとないうるはしい友情の例をもつて世界史上を飾つたものであつた。かゝる日英關係の變動は即ち極東における英國の對外政策が今日までに幾變轉を經過したことを示すものに外ならぬ。現在の日英關係はこれを歷史的に考察するのでなければその眞相を把握することは出來ない。今茲に英國の極東政策につきその過去を顧み、現在を明かにしてその將來を窺まんと欲するのである。これにより日英關係の現在および將來を考察するの一助となし得れば筆者の喜びとするところである

□

英國の極東政策を概觀するに當り、これを簡單に大戰前の時期と大戰後の時期とに大別して述べるのが便利であらう。大戰前における極東に對する英國の政策活動は主として支那において經濟的並びに政治的優越權を建設し維持せんとするにあつた。阿片戰爭（一八三九—四二年）における勝利により南京條約（一八四二年）をもつて始めて支那を正式に外國との通商交通に開放せしめた英國はその功績と勢力とにより他國に率先して長江沿岸ならびに南支方面において不動の地位を築ぐを得た。香港を獲得し九龍を租借して茲にその經濟的、軍事的の策源地をつくり、支那において政治的、軍事的にも優越な地位を獲得するに成功した

北方より滿蒙北支方面に進出せんとするロシアの勢力を抑へながら、又他面においては南方印度支那方面より雲南貴州方面に進出せんとするフランスの勢力と拮抗しつゝ、支那の中原においてイギリスは着々とその地位と權益とを固めて行つた。支那と諸外國との貿易に於いて常に第一の地位を占めてゐたイギリスは次第に支那の海關行政に參與し、やがて海關の實權はイギリス人の手に歸するに到つた上海を根據地として夙に銀行業に先鞭をつけ財政金融方面においても牛耳を握るに到つたのである

□

日清戰爭に依つて支那の惰弱無力なる事が暴露せられ、列强が一齊に支那に於ける利權の爭奪に狂奔し支那分割の聲たかまるやイギリスは一面これ等の競爭において後れをとらざらんと努めながら同時に他方に於いては米國の提唱せる門戶開放、機會均等の主義に唱和し他列强の活動を抑制せんとした。義和團の亂を經てロシヤ南下の勢愈々顯著となるや、明治三十五年日英同盟を締結して之に拮抗するに到つた。日露戰爭に際しては中立の地歩に立ち乍ら米國と共に極力日本を援助し、遂に露國の勢力を北滿方面に驅逐するに成功した

二十世紀の初頭新興ドイツの活動目覺しく、世界に於ける英國の優越的地位を脅威せんとするや、多年の仇敵たる露佛と握手し所謂三國協商（一九〇七年）を締結して之に對抗すると同時に、日英同盟を擴張して日本をして東亞及び印度の防護者たらしめた、斯くの如くにして日英同盟は其の成立以來世界戰爭に至るまで英國の極東政策の根幹をなし、英國は之に依り支那に於ける權益と印度の保全とを擁護し得たのみならず、その海軍を太平洋、印度洋方面より北海方面に集中し、ドイツに對する防備を全うするを得たのである

□

世界大戰中英國はその全力を歐洲の戰線及び北海、大西洋の海上に集中したため極東太平洋及び印度洋方面の防備は主として日本に依賴するの外はなかつた。我國は日英同盟の誼によりドイツと戰爭し太平洋、印度洋方面に於いて海上の守備に任じ、時には地中海にまで艦艇を派し聯合國の爲に偉大なる貢獻をなしたのであるが、大戰中我國が支那に對して提出した二十一ケ條の要求や西伯利亞への出兵その他の活動に於いて、我國は事每に英米の制肘を受けざるを得なかつたのである

□

パリの媾和會議に於いては極東の諸問題は解決せられなかつた、これらの諸問題を解決すると同時に極東の國際關係に一新紀元を開かんとして開催されたものが即ち大正十年から十一年へかけてのかのワシントン會議であつた。此の會議は英米の合作により極東の事態を解決し、極東に於ける我國の優越勢力を抑壓せんとするものに外ならなかつた。大戰中一時我國が掌握する事を得た極東の指導權は、この會議の結果忽ち英米の手に取戾された、過去二十年に亘り極東の政局に於いて安定的勢力として作用して來た日英同盟は、この會議の手に依つて埋葬せられた。これに代つて太平洋の現狀維持に關する日英米佛の四國協商が成立したがこの四國間に利害の一致を見ない所からその後殆んど空文化して仕舞つた。同會議に於いて「支那に關する九國條約」が締結せられ、これに依り支那の獨立及び領土保全並に支那に關する門戶開放、機會均等の原則が確認强化せられた、今後列强は支那に於いて又從前の如く帝國主義的活動が出來ない樣に定められた。支那に關して新たにつくられた國際憲章を保障する爲海軍制限條約が締結せられ主力艦及び航空母艦に關する英米日の勢力は五・五・三の比率を維持すべく約束されたのであつた

□

ワシントン會議を轉機として英國の極東政策は日英同盟より英米協調へと轉化した、大戰前日本との同盟に依り支那に於る自國の權益を擁護し印度に對する防衛を全うしたのであるが日英同盟の廢止と共に英國の政策は一變せざるを得なくなつた、支那に於ける既得權益を飽くまで保存しその經濟的政治的地位を維持せんとするのが依然として英國の極東政策の眼目であつた又支那に於ける權益地位を確保する事に依り、間接に印度及び南洋方面に對する他國の脅威を阻止する事が又その政策目的の主要なるものであつたこの政策目的を達する爲に英國の利用せんとした手段は、一方ではワシントン諸條約を楔子とする米國との協力及び國際聯盟に基く集團的保障體制であつて、他方に於いてはシンガポールの軍港を根據地とする印度洋及び太平洋艦隊の强化であつたのである

□

大正、四五年の頃支那國民黨及國民政府の排外運動が英國に集中されるや孤立無援に陷れる英國は遂に對支政策に劃期的轉向をなし、大正五年十二月當時の英國外相オースチン・チエンバーレンの有名な對支聲明となつたのである即ち英國は支那國民の不平等條約撤廢、民族主義的要求の主張に對し同情的態度を表明し、これら支那の希望及び要求を漸次實現せしむべき事を宣明したのである、斯くて英國は國民政府の歡心を求め或は漢口、九江の租借地を返還し或は威海衞を返還し國民政府と融和するに到つたのである

英支の融和と同時に國民黨及國民政府の排外運動はその目標を日本に集中するに到り日支間に種々の衝突を生じたが、遂に爆發して滿洲事變となつたのである、滿洲事變起るや英國は國際聯盟を操縱して日本の行動を妨害すると同時に、米國を利用して日本に反對せしめたが結局その目的を十分達するを得なかつた、昭和八年五月塘沽停戰協定の成立後、英國は一方に於て南京政府に對し經濟的技術的援助をなすと同時に、他方に於いては日本に近づき日本との協力に依り自國の在支權益を擁護し、南洋及び印度方面に對する日本の進勢を抑制せんと期したのである

□

然し、支那に於いて日本との協力が容易ならざる事を知つた英國は、一層南京政府に接近しこれを助けて自己の權益を保持すると同時に、更にこれを發展せしむるの機會を摑まんと期待するに到つた、嘗て日本と同盟してロシャの進出に抵抗したイギリスは今や蔣介石政權及び米國と協調して日本の進出に抵抗せんとするに到つたのだ、日英同盟消滅後に於ても尙傳統的親善を口にして來た日英兩國は今や對立抗爭の關係にはいつたのだ、爾來蔣介石政權の背後に英國の勢力が附き纏ひ、さうして蔣介石政權の地盤たる浙江財閥は英國の金融力と結合し、かくて蔣介石政權と浙江財閥と英國勢力との三者は事實上三位一體をなすに到つた、今回日支が全面的に衝突するや、それが一面に於いて忽ち日英の衝突を展開するに到つた事は當然であると言はねばならぬのである

□

南京の陷落と共に蔣介石政權の轉落の時が來た、この時正に英國の極東政策は一大岐路に直面したものと言ふべきだ、英國は蔣介石政權を見棄て再び我國に近付いて我國との協調に依り在支權益を保持するの策に復するか、或は何處までも蔣介石政權を守り立て米佛兩國と協調して飽くまで日本との對抗を持續するかこの岐路に直面してゐるのだ英國がこのいづれの道を辿るかにより極東の將來に至大の異つた影響を與ふるに至るべき事は最も明瞭な所であらう

駐日支那大使館員 六名引揚げか？

エシア號に乘船申込み

【東京國通】南京政府の斷末魔を前に日本在住の十萬の支那人民は舊臘以來續々南京政府を見捨て〻北支新政權に參加を表明してゐる折柄、許世英大使以下十數名の館員の動きは注目されてゐたが、十三日午後四時大使館員王某が横濱のカナダ太平洋汽船會社へ極秘裡に現はれ、來る廿日横濱出帆のエムプレス・オブ・エシア號に一等特別室六名分の乘船申込をした事實が判明した、これは馬二等秘書官以下六名の館員の引揚げのためとみられ、この內二名は上海行き他の四名は香港行きの豫約で、この他使用人として三等二名の申込がしてある、右について未だ外務省には支那側から正式通告がないが帝國政府の重大聲明を目前に控へて許大使以下の動向は一層注目されてゐる

米主力艦更に二隻建造

【ワシントン十三日發國通】米國政府は目下建造中の三萬五千噸級主力艦ノース・カロライナ號、ワシントン號の二隻に加へて一九三八年、三九年度豫算に於て主力艦二隻の建造費を要求してゐるがU・P通信社の報ずるところに依ればハル國務長官は極東の情勢に鑑み海軍力の增强を力說し更に主力艦二隻の即時起工を勸告してゐると謂はれる、ハル長官の意向として傳へられるところは、新主力艦六隻を加へれば極東の權益を保持せんとする米國の確固たる決意を日本へ印象せしめる上に最も效果ありと謂ふのであるが、陸海軍當局もこれを支持し新主力艦には航空機の發達に鑑み高射砲の增加を主張してゐると謂はれる

佛後繼內閣 ボンネ藏相組閣

【パリ十四日發國通】ルブラン大統領は十四日午後六時五十分エリゼ宮にボンネ藏相を招致し後繼內閣の組織を委囑した

入營者職業法 改正に決定

【東京國通】新設厚生省に課せられた銃後對策中の大問題は戰後における將兵の復職就職問題で臨時軍事援護部はこれに對して種々研究中であるが何分多數の人員を一時に產業界へ復歸還元しようといふだけに援護部では陸海軍當局とも愼重協議の結果、今度その對策として入營者職業保障法を改正し應召出征將兵をして後顧の憂なからしめると同時に復員に基く職業戰線の混亂を防止することになつた、今度の改正は復職再雇傭の場合ばかりでなく除兵の一般就職に際しても法規をもつて積極的に就職の優先權を與へ同時に何等かの形で雇主に對する道義的驅力の强化を圖らうといふにある、しかしこの場合にも援護部では罰則等を設けて雇主に雇傭を强制することは避くべきであくまで雇主の銃後の赤誠道義心に訴へることを根本精神とするのがよいとの建前をとつてゐる

關東消費組聯 解體聲明

【東京國通】今日まで勤勞無產者階級の立場を堅持して活動し消費組合團體中最も左翼的と目された關東消費組合聯盟は十四日午後解體聲明書を發表し、十九年に及ぶ歷史を殘して勞働運動史上から永久にその名を消し去るに至つた關消聯は一萬五千の組合員を有し無產階級の消費組合として堅固な存在となつてゐたのであるが、現下の社會情勢に鑑み、一般消費組合と步調を合せ糧食の國家的分配の共同精神に參加することゝなり、關消聯も解體を結論するに至つたもので同聯解體の結果加入組合は今後個々獨立の組合として東京府消費組合事業促進協會に參加、純然たる經濟團體として勤勞者をふくめて一般大衆に生產者より直接消費者にと消費組合運動に再出發することになつた

青島治安維持會 成立近し

【青島十五日發國通】第〇艦隊旗艦〇〇以下わが海軍の艦艇〇〇隻は堂々と膠州灣頭を壓し青島の治安はこゝに急速に確保され全市內外には今や安居樂業の空氣が漲ふと共に南京政府ボイコットの自治運動の擡頭の機運亦いよ／＼濃厚となり支那民衆自らの結成により青島治安維持會の成立も近しと待望されてゐる、青島市支那民衆の間にあつて隱然たる人氣を持つ德望家某が近く同志に呼びかけて自治運動を起すといふ朗かな噂もあり、これが表面化するのも遠くはあるまいとみられてゐる

天津工程局 大浚渫工事計畫

北支開發の基本工作として白河々口における築港問題がいよ／＼重要性を增しつゝある折柄十四日當地着報によれば天津工程局では昨夏の洪水以來土砂の堆積のため船舶出入の自由を阻害されてゐる白河河口に對し今回相當の浚渫工事を計畫來る二月上旬より工事にとりかゝることゝなつた營口航政局でもこれに協力すべく目下大連に繫留中の浚渫船榮福號（一、一六一噸）を同河に差し向ける事となつた

調停法

第一條　調停は當事者を融和し條理に適ひ爭議の公正圓滿なる解決を圖ることを以て其の目的とす

第二條　私法上の法律關係に付爭議を生じたるときは當事者は本法に依り調停の申立を爲すことを得但し事件が性質上調停に適せざるものなるときは此の限に在らず

第三條　區法院の管轄に屬する財產權に基く請求に付ては訴の提起前本法に依り調停を經ることを要す但し性質上調停に適せざる事件及反訴に付ては此の限に在らず

第四條　調停の申立は期間の遵守又は時效の中斷に關しては訴の提起と同一の效力を有す

第五條　調停は裁判上の和解と同一の效力を有す

第六條　調停の申立は相手方の住所、居所、營業所若は事務所又は爭議の目的たる物の所在地を管轄する區法院に之を爲すことを要す

當事者は前項の規定に拘らず合意に依りて定むる區法院に調停の申立を爲すことを得

第七條　調停の申立を受けたる法院調停を爲すに付相當と認むるときは裁定を以て事件を他の區法院に移送することを得管轄權なき法院が調停の申立を受けたるとき亦同じ

第八條　調停の申立は爭議の實情を明にして之を爲すことを要す

第九條　調停の申立は書面又は口頭を以て之を爲すことを得

口頭を以て申立を爲す場合に於ては法院書記官其の調書を作ることを要す

第十條　事件が性質上調停に適せざるものなるときは法院は裁定を以て調停の申立を却下す

第十一條　當事者不當の目的を以て濫に調停の申立を爲したるときは法院は裁定を以て其の申立を却下することを得

第十二條　前二條の規定に依る裁定に對しては不服を申立つることを得ず

前項の裁定は調停委員會を開きたる場合に於ては其の意見を聽きて之を爲すことを要す

第十三條　調停の申立が第十一條の規定に依り却下せられたるときは當事者は第三條の規定に拘らず直に訴を提起することを得

第十四條　調停手續に於ける當事者又は利害關係人の行爲は之を民事訴訟に於て援用することを得ず

第十五條　私法上の法律關係の爭議に付訴訟が繫屬するときは受訴法院は職權を以て事件を調停に付することを得

第十六條　當事者が第三條に規定する請求に付調停を經ずして訴を提起したるときは受訴法院は職權を以て事件を調停に付することを要す

第十七條　第三條に規定する請求に付訴の提起ありたる場合に於て調停手續きに於ける當事者の行爲が不誠意又は不充分なりと認むるときは受訴法院は申立に因り又は職權を以て更に事件を調停に付することを得事情の變更其他の事由に因り更に調停を爲すを相當と認むるとき亦同じ

第十八條　支拂命令に對し適法なる意義の申立ありたる場合に於て事件が第三條に規定する請求に該當するものなるときは受訴法院は職權を以て之を調停に付することを要す

第十九條　前四條の規定に依り事件が調停に付せられたるときは調停の終了に至る迄訴訟手續を中止す

第二十條　調停の申立を受理したる事件に付訴訟が繫屬するときは受訴法院は裁定を以て調停の終了に至る迄訴訟手續を中止することを得

第二十一條　調停事件の爲必要ありと認むるときは法院は調停の終了に至る迄裁定を以て財產の保全其の他の處分を命ずることを得

第二十二條　調停事件の爲必要ありと認むるときは法院は裁定を以て擔保を供せしめ又は供せしめずして其の事件に付ての强制執行手續又は拍賣法に依る競賣手續を一時停止することを得

民事訴訟法第百十一條、第百十二條、第百十四條及第百十五條の規定は前項の擔保に之を準用す

第二十三條　前三條の規定に依る裁定に對しては不服を申立つることを得ず

第二十四條　調停の結果に付利害關係を有する者は法院の許可を受け調停に參加することを得

法院は調停の結果に付利害關係を有する者の參加を求むることを得

第九條の規定は第一項の規定に依る參加の申立に付之を準用す

第二十五條　法院は期日を定め當事者を呼出すことを要す

第二十六條　當事者は自身出頭することを要す但し特別の事情ある場合に於ては法院の許可を受け代理人をして出頭せしめ又は補佐人を同伴することを得

法院は何時にても前項の許可を取消すことを得

第二十七條　法院は當事者の意見を聽き適當と認むる者をして調停の補助を爲さしむることを得

第二十八條　法院は調停を爲すに付相當と認むるときは法院外に於て調停を爲すことを得

第二十九條　調停手續は之を公開せず但し法院は相當と認むる者の傍聽を許すことを得

第三十條　法院は費用を要する行爲に付當事者の一方又は雙方をして其の費用を豫納せしむることを得

第三十一條　調停の成立したるとき又は成立せざるときは法院は法院書記官をして調書を作成せしむることを要す

第三十二條　調書には左の事項を記載し審判官及法院書記官之に署名捺印することを要す但し調停委員會を開きたる場合に於ては調停主任、調停委員及法院書記官之に署名捺印することを要す

一、事件の表示
二、審判官又は調停主任及調停委員、法院書記官及翻譯官の氏名
三、當事者及其の代理人の氏名
四、爭議の要點
五、調停の結果
六、審判官又は調停主任が記載を命じたる事項
七、調停の場所及年月日

第三十三條　法院は調停の申立を受理したるときは調停委員會を開くことを得

當事者雙方の申立あるときは法院は調停委員會を開くことを要す

第三十四條　調停委員會は調停主任一人調停委員二人以上を以て之を組織す

調停主任は審判官の中より每年豫め地方法院長之を指定す

第三十五條　調停委員は調停に適當なる者に就き地方法院長の選任したる者又は當事者の合意に依り選定せられたる者の中より各事件に付調停主任之を指定す

第三十六條　調停委員會に於ける調停手續は調停主任之を指揮す

第三十七條　調停委員會の決議は調停主任及調停委員全員の一致したる意見に依る

第三十八條　調停委員會の評議は之を秘密とす

第三十九條　調停委員會を開きたるときは第二十四條乃至第三十一條に規定する法院の權限は調停主任に屬す

第四十條　調停委員及第二十七條の規定に依り調停の補助を爲したる者には司法部大臣の定むる所に依り旅費、日當及止宿料を給す

第四十一條　當事者又は利害關係人は法院書記官に對し記錄の閱覽若は其の正本、謄本、抄本若は事件に關する事項の證明書の付與を申請することを得

記錄の正本、謄本又は抄本には其の正本、謄本又は抄本なることを記載し書記官之に署名捺印し且法院の印を押印することを要す

第四十二條　期日に呼出を受けたる當事者が正當の事由なくして出頭せざるときは法院は三百圓以下の過料に處することを得但し調停委員會を開きたる場合は其の意見を聽くことを要す

附則

第四十三條　本法は康德四年十二月一日より之を施行す

第四十四條　本法は別段の定ある場合を除く外其の施行前申立ありたる民事調解事件にも亦之を適用す但し從前の規定に依りて生じたる效力を妨げず

第四十五條　本法施行前地方法院の受理したる民事調解事件は仍從前の規定に依り之を完結す

第四十六條　從前の規定に依りて調解を經たる事件は第三條の適用に付ては調停を經たるものと看做す

商況欄（十五日後場）

新京取引市況（十五日後場）

	寄	引	出來高
大豆	ー		ー
高粱	三、二六		一車
小豆	ー		ー
米高粱	三、三六		一車
玉蜀黍	三、〇五		一車
●大豆 一月限	三、二三	三、一四	三〇車
二月限	三、三〇	三、三一	六車
●高粱			

手形交換高（十五日）

三三〇枚　一六六、三三八、一七〇

一月限　一一
二月限　一一

鮮魚小賣相場（一月十五日）

品名	最高	最低
活鯛	一、三三	一、三六
氷鯛	八二	七七
中小鯛	六七	六四
カスゴ	…	…
チコ鯛	…	…
連子鯛	…	…
チヌ鯛	四二	三六
アマ鯛	三〇	二四
イセエビ	…	…
車エビ	…	…
白サエビ	一、〇〇	一、〇〇
小[illegible]	…	…
マグロ	…	…
ブリ	…	…
ヤズ	…	…
ヒラス	七二	六六
サワラ	…	…
サゴシ	…	…
スズキ	三〇	…
セイゴ	…	…
ニベ	…	…
アブラメ	二八	…
サバ	二五	…
メバル	三〇	…
ボラ	三〇	…
[illegible]	二八	…
タコ	二二	一六
水蛸	二〇	一八
飯蛸	六二	…
紋甲イカ	三四	二八
甲イカ	…	…
水イカ	…	…
ヒラメ	六五	一五
カレイ	一八	一五
星カレイ	五三	…
ホーボー	…	…
カナガシラ	…	…
コノシロ	…	…
コチ	三八	三〇
オコゼ	…	…
ハゲ	五〇	二五
キス	…	…
ハゼ	三〇	…
サヨリ	二一	一五
アナゴ	二一	…
ハモ	三四	…
ムキミ貝	…	一七
蜆貝	…	…
[illegible]	…	…
干カレイ	四五	二五
黑生子	二五	二二
カニ	八五	一二
カマボコ	…	…
[illegible]	…	…
（切り身相場）		
梶木	一、七〇	五〇
ブリ	…	…

貸家御案內

◇淸和胡同四〇四、家賃三二圓二室住宅、家主宗像良男 西朝陽路南胡同五〇十、電話（2）二二七八
◇同番地、家賃三三圓二室住宅、家主同人
◇吉野町三、六、家賃二七圓一室アパート、家主弓岡ビル電話（3）二七二五
◇永昌路六〇一國務院東、家賃三八圓二室住宅、家主永喜莊電話（2）一三三一
◇淸和街三〇四、家賃四五圓四室住宅、家主關東屋電話2一六三四
●空間合は直接家主へ願ひます〇貸家貸間掲載御希望の方は當所へ御一報下さい

電氣御相談

◇屋內電氣工事の設計監督は無料で致しますから相談所を御利用願ひます
◇御需用家電燈で會社の營業當局に依賴し難いことが御座居ます場合には御需用家の爲に御斡旋致しますから御心安く御相談下さい
◇其他廣告サインの考案設計職業用電熱の採算、家庭用電氣器具の使ひ方等に就ての御相談に應じます

電業支店 電業相談所 電話3 六五一五 二三六一

產婦人科・內科・性病科・齒科
河野医院
醫學博士 河野省二
九州帝大醫學士 鄕潤之助
主任産婆 天野ミサヲ
入院往診隨意
豐樂路中央飯店前 三中井東半丁

內科 小兒科
勝堂医院
吉野町一丁目十一番地
電③一五一番 銀座キネマ北入

移轉
濱田医院
內科 外科 花柳病科
新京三笠町二ノ二六 電話③二八七三

新京驛町三丁目十八番地
新疊、備後表 薄緣、疊床 其他一式販賣
兒玉疊商店 電話③二二九〇番
機械床工場 新京尾上町九ノ八番地 電話③三四九八番

アコト地 特賣
明るい店
やましみ 日本橋通り

下水道の修繕並に給排水設備工事は
電(3)四三三五番へ
中央通四十二番ノ二
蓮見工務所

大都ホテル
和室 洋室 各室卓上電話付 風雅ナ茶室、撞球場アリ
日本橋通リ三五 驛ヘ三分
電③6016 6017
大都グリル
諸美ヲ極メタル食堂、宴會場設備

うすくち醬油ヒガシマル
特約店 新京 西村洋行 電③五四五八

康徳五年の"觀光滿洲"に望む

東洋 觀光の途次滿洲國に歩を延ばしてその認識を深めんとする外人旅行者の數は年々增加するに至つた、滿洲國をして世界の滿洲國たらしむるにはその眞の姿を全世界に紹介し各國人をして滿洲國に對する正しい認識を有たしめることが最も必要なことである

しかし諺にもある如く「百聞は一見に如かず」で印刷物、映畫等で頻りに宣傳したところで彼等が一朝一夕に滿洲國を眞に理解出來よう筈がない言語、風俗、習慣を全然異にした彼等においては尚更である、この目的達成のためにはどうしても一人でも多く外人の足を此地に吸ひ寄せるといふことが必要である、即ち觀光事業の如何に重大であるかはこの點にあるのである、年も明けて待望のオリンピック東京大會もあと三年の後に迫つた、各國から押し寄せる參觀者の數は約七萬人と豫想されてゐる、オリンピックに勝つ負けるは第二の問題として之れ等多數の外人をして如何に「日本」を又「滿洲國」を認識せしむるかゞ第一に考ふべき問題と思ふ、日本は兎も角新興滿洲國を世界に紹介するには確かに絶好のチャンスであり千載一遇の好機である前にも述べた如く東京大會は餘すところ僅か三年、「觀光滿洲」は既に戰の前夜に置かれてゐるのである、この秋にあたり「觀光滿洲」が直ちに着手せねばならぬ仕事について愚見を披瀝し併せて該事業の急速なる發展を祈りたい

先づ 第一に手につくべきは宣傳工作であるポスター、映畫、パンフレット、グラフ等その方法はいくらもあらう、しかし歐米人は旅行するに當つては出發以前に全旅行のプランを立てる習慣になつてゐる、日本へ赴くのにまた歸國するのに滿洲國を通過するか否かは彼等が國を出發する以前においてすでに決定される筈であるが故に最も力を注がねばならぬのは事前の宣傳である、次に萬一宣傳が效を奏して滿洲里から、或は山海關からあちらの旅行者が押し寄せたところでこれを迎ふる施設に乏しければ何にもならない、七萬人のうち一割が滿洲國に足を踏み入れるとしても七千人である

果して現在の施設で充分であらうか

まづ必要なことは旅館の整備擴充であるが歐米人に限らず旅行者の通性として極めて小範圍な周圍の空氣をもつてその地方なり一國なりを批評したがるもので、ある、旅館の氣分が惡かつたあの土地は駄目だ、あの國は駄目だと簡單に片づけられては甚だ殘念である、旅館もバタ臭いものばかりでなく滿洲式、日本式等所謂東洋趣味豐かな旅館が最も好ましい

次に 娯樂施設だがゴルフリンクの整備もよからう、ドライヴウェイの擴充もよからう、大會までには國立公園といつたものを設定してうるほいをつけるのも亦一考である又特別な優秀列車を運轉して彼等を喜ばせるのも效果的だ、接遇の改善も大切だ、優秀なガイドの養成出來得れば英佛伊獨四ケ國語位自由に操れるガイドが欲しい、殊にイタリー、ドイツ人等は日獨伊親善の波に乘つてドツと押し寄せるに違ひない、ガイドのみならず一般鐵道從業員、サーヴイスボーイ、女給はては藝者ガールに至るまで語學の力をつけて國際親善に一層拍車をかけることが必要だ

次に來るものは都市の美化沿線の美化である、滿洲國ではまだ躍進途上である、凡ゆる諸施設はまだ完備してゐない、歐米の それよりもまだ〳〵劣つてゐる、それにあと三年しかない、今から頑張つてみたところで到底勝目はないたゞ可能なのは都市の美化と沿線の美化である

これは關係者のみならず一般市民、一般住民が相協力したならば必ず完全なる目的が達せられると思ふ

最後 に力說したいことは「確固たる國民性の涵養」である、黃色人種たとて白色人種に何の遠慮が必要か、過去における歐米崇拜の思想はよろしく打破すべきである、と言ふのは彼等に對し大いに威張つてやれと言ふ意味ではない、よろしく大國民の襟度をもつて極めて紳士的に彼等に接し、妙な誤解や爭ひを生ぜしめることは極力避くべきである、觀光事業はたゞに關係當事者だけの事業ではない、市民全部が國民全體が協力してこそはじめて事業の圓滿なる發達が期せられるのではあるまいか

（奉天にてBT生）

滿鐵附屬地卅年史

新京青年學校 沿革史（二）

青年訓練所の偉大なる功績

開所前狀況 初代主事であつた藤川卯作氏の回想談によると「大正三年十一月三日內地青年團規程に準據して小學校卒業以上の末丁年者（大部分は補習學校通學生）を以て長春青年義勇團を組織し時の在鄕軍人會長四戶友太郎氏を團長に私は副團長として指導役に當りました、元來長春は滿鐵の最前線であり日本國威の最尖端である許りでなく、日支露三國接壤地とて何時如何なる事變の起らざるやも期し難く從つて在住者は長幼男女の別なく平素に於て一朝有事の際の備へがなくてはならぬのであります、そこで斯樣な時に於て後方勤務に當らしめんの趣旨も加味して一般修養の外劍道柔道は素より操銃信號連絡其他教練の一部等を實施し爾來十余年間專ら其心身鍛錬に力めたのでありますが、昭和の初め長春健兒團（主として小學校上級生徒中の有志者を以て組織せるもの）の創設に伴ひ團員中の幹部は之が指導員となり、更に昭和二年青年訓練所の設置と共に之に編入することに致しました、次で昭和六年滿洲事變突發に際しては在鄕軍人會に從屬して晝夜骨身を惜まず或は通信連絡に或は戰死戰傷者の運搬等に機敏な活動をして其筋より感狀を戴いたとの事でさもあるべきことゝ創立當時の事を思出でて感慨無量であります

開所當時狀況

昭和二年六月二十八日社則第七號を以て發布せられた滿鐵青年訓練所規則に基いて七月一日に創設せられ長春實業補習學校（敷島通一番地）に併置せられ同校々長藤川卯作氏初代主事を命ぜられた、同日開所式を長春第一小學校（現室町小學校）に於て擧行された當日の入所生左の通りである

	第一年次	第二年次	第三年次	第四年次	計
適齡者	三三	四一	三九	五八	一七一
入所者	一八	三三	二一	一一	八三

この入所率は四八、五四%で七月四日から主事以下指導五名を以て訓練を開始した、學科訓練は實業補習學校第八教室を使用し教練は守備隊練兵場を使用し雨天多季には第一小學校講堂を借用することにしたが甚だ不便であつた、七月中の出席率は七五、八%であつた、十二月迄の減少を見十二月に至つては五二、三%となり平均六三、八%であつた

十二月二十三日第一回修了生六名に對して證書授與式を擧げ內三名は入營して軍務についた

開所後の情況

昭和三年一月十六日入所式を擧げ第一年次適齡者三十八名中二十八名入所し、適齡者百五名中七十七名入所したので入所率は七三七%を示し出席步合は一月の五一九%より增減があつて平均四六、一%で督勵法としては表彰狀の外に精勤章一線を六ケ月毎に附與することにし各年次班に優秀旗を授與した十二月一日修了生七名に對し證書授與式を擧げた

昭和四年一月十九日入所適齡者二十三名中二十一名第一年次に入所し、全生六十名（該當者六十五名）入所率九二、三一%）を第一年次班（十九名）第二年次班（二十一名）第三四年次班（二十名）の三班とし訓練し教練場として舊グランド及新グランド（西公園）を使用し不便が甚しかつたが平均出席率は五一、五一%であつた

四月三十日藤川主事退職し第一小學校長上原種豐氏兼務主事となつた

十一月十五日修了生四名に對して證書授與式を擧行した

昭和五年四月一日上原主事兼務を解かれ十四日長春實業補習學校長宮地一元氏兼務主事を命ぜらる

四月二十一日入所適齡者四十一名中二十三名に對し長春神社に於て入所式を行ひ生徒六十一名（該當者一〇二名入所率五九、八%）に對し訓練を開始したこの月服制を定め所旗を樹立した、十月東京に於ける御大典に參列御親閲を賜つた十二月十八日修了生三名に對して證書授與式を行つた平均出席率は六一、三〇%であつた昭和六年四月十五日入所適齡者三十五名の入所式を擧げ生徒數八十三名入所率一〇〇%の好記錄を作つた

九月宮地主事轉勤となり長春實業補習學校長主事を命ぜらる

九月十八日滿洲事變突發するや直に當局の指示に從ひ勇躍その任を果して左の如き感謝狀を得た

感謝狀

長春青年訓練所

昭和六年九月十八日滿洲事變勃發するや貴所職員生徒は奮然として蹶起し直に武裝し一部を以て附屬地內の警備に任じ主力を以て領事館を、獨立守備步兵第一大隊をして後顧の憂なく戰鬪せしめたりこの間或は御眞影を領事館より附屬地に奉還し或は衛生部員を援けて寬城子及南嶺に於ける死傷者の收容に任じ或は城內公安隊の武裝解除に協力する等流言蜚語と危險を顧みず毅然として犧牲的精神を發揚せり爾後戰死者の火葬に當りては火葬場の構築其他一切の處置を援助せしのみならず飛行場建設に際しては炎熱飢餓を忘れて晝夜兼行之が作業に從事し軍の作戰を容易ならしめたり、又皇軍の發着毎に常に率先して軍需品の運搬道案內等をなし遺憾なく訓練の精華を發揚せり

以上の行動は盡忠報國の發露にして獨り皇國青年の龜鑑たるのみならず滿洲事變史上に不朽の光彩を添へたるものなり、玆に其奮鬪を表彰し深甚なる謝意を表す

昭和七年八月七日

關東軍司令官 本庄繁印

尙陸軍大臣よりも次の如き表彰狀を授けられた

新京青年訓練所

昭和六年乃至九年事變に於て盡力勘からず依て玆に表彰す

昭和九年四月二十九日

陸軍大臣林銑十郎 印

十二月十五日修了生二名に對し證書授與式を行ふ本年度の出席は平均六二、二三%である

昭和七年四月二十日適齡者三十四名中三十二名入所し、當者一〇〇名中生徒は九十四名で九四、〇〇%となる未入所者一名は不具一名は入院中である

五月青訓五周年記念聯合大會大演習に參加した、八月關東軍司令官より前記の感謝狀を受けた

十月關東軍司令部當地に移駐となり校舍は軍に提供し地方事務所の小室を青訓室とし學科訓練を行つたが二班に分けて辛して續行した教練に於ても生徒の勤務上の都合で夜間訓練の必要を感じたが適當な場所のないため實施が出來なかつた出席率平均は六〇、七三%であつた

十一月一日新京と改稱せられたので新京青年訓練所となつた、十二月二十三日五名に對し修了證書授與式を擧げた

昭和八年五月一日適齡者六十七名中六十四名入所し該當者百七十二名に對し生徒百六十三名にして入所率は九四、七%である、七月一日創立記念日に當り後援會發會式を西公園で擧げた、十二月二十五日松田主事轉任に付き新京實業補習學校長辻松太郎氏主事を命ぜられた

昭和九年三月二十五日修了生四名に對し證書を授與した、出席步合は五八、二六%である

昭和九年四月十日適齡者九十三名中六十一名入所し該當者二百名に對し生徒數百三十一名入所率は六六、五二%を示した、三十日專任教練指導員蒲內二師雄氏着任した

昭和十年三月十五日修了生七名に對し證書授與式を擧げた本年度の出席步合は六五、五九%である

昭和十年四月十日第一年次生並に青年學校入學資格者を豫科生として二百二十名第二年次以上中途入所生百三名計三百二十三名のために入所式を擧げ、全生四百二十二名を訓練した五月一日青年學校創設を見たので全生は同校の研究科及び本科生となつた

顧れば創立以來僅に九星霜修了生も亦三十有八名に過ぎないが北滿最前線にある皇國青年の重任を自覺しその精華を發揮し赫々たる功績は滿洲事變史上に不朽の光彩を放ち後世青年をして欽仰せしむるに足る榮光を擔せて玆に了つた

米オリンピック委 飽まで東京大會支持

事變と大會は別個の問題

【シカゴ十三日發國通】オリンピック米國委員エイベリイブレンデージ氏は十二日シカゴにおいて支那事變に關聯し東京大會に對し米國オリンピック委員會は飽迄これを支持すると言明、左の如く語つた

國際オリンピック委員會或は競技者の人々が日本の軍事、政策を好むと否とに拘らず、これは東京大會開催といふこととは別個の問題である、スポーツは政治や人種の問題を一切超越するといふのがわれ〳〵の一貫した立場である、われ〳〵はこの原則を一九三六年に確立したが、今後もこの原則は變らぬだらう、また他方日本が軍事行動に忙殺されこれまでに出來上つてゐなければならぬ筈の仕事を充分施行してゐないにしても大會を延ばし他國に移すやうなことはあるまい

讀者の領分

投稿中傷不可 歡迎

偉大なる精神

十四日青島發國通電報に曰く『商業學校と銀行のみは無事なり、居留民は一時此處に收容して復興の計を成さん云々』と、十五日の各新聞紙上に此の記事を見出したる私は感激惜く能はぬものがある、橫暴無類の支那兵匪は青島に在る邦人の總べての財產を破壞掠奪して止まず、その惡鬼の振舞は天人共に憤激する處である、而かも此の惡鬼集團にして猶は敢へて侵さず、神聖視して遠慮したるもの、商業學校である、上海の東亞同文書院さへも彼等には侵かされ乍ら、青島の渺たる一私立商業學校のみは助かつてゐる、實に奇蹟であらねばならぬ、事實私は此の學校の安否を最も憤重なる態度で氣遣つてゐた一人であつた、而して私の同時に偉大なる精神に對して高らかに凱歌を擧げたい感激で一杯である

此の青島學院商業學校は一私立學校で日本人には餘り有名でないが、是位特殊な崇高な教育主義を持つた學校は無いであらう

學院長吉利平次郎先生は、日華兩國の親善は議論の時代ではない、誠意を持つて具體的に實行すべきであるとした、純眞無垢なる青少年時代の腦裡に、兩國民和親提携の必要なる眞理を扶植せねばならぬとの信念に燃えて、此の學院を創立、日華兩國の子弟を、一視同仁に此の主義のもとに收容し、共學の制を採つて教育に當られた、諄々として訓へ、倦む事を知らぬ此の老教育家も、或時は財力の微弱のために、或時は誤まれる爲政者の感情のために、幾度か廢校の危期に瀕した、淚無くては讀み切れぬ二十ケ年の歷史であつた、而して百折不撓、遂ひに信念のみにて今日の學校を築き上げて、高遠なる理想の實現に邁進せられてゐるのであつた

而も遂に最後の試練の日は來た、居留邦人の總引揚げ、引續く青島の惡事態、今回の大暴擧である、吉利先生の蒔いた種は果して何等かの收穫をもたらすであらふか否か、而し今日の青島電報は、朗らかに學院の無事を報じて來た、先生の理想と信念とは遂に惡鬼支那兵匪をも信服せしめ、敢へて學院の神聖を侵かさせなかつたのである

日本人よりも寧ろ支那人に感謝されてゐた理想の學院は遂ひに最後の日に、その光りを放つた、學院受難の過去に滿腔の支持を與へた青島居留民は、今、復興の初めに、學院の校舍をその足溜りとして活躍の第一步を踏み出すのである、總べての居留邦人に感激の一瞬があらう

過ぐる昭和十年十月二十五日、一私立中等學校長の身を以つて、畏れ多くも高松宮殿下に拜謁を賜はり、咫尺の間に着席し、日華共學に付き御下問に奉答すること時餘『精々膽に氣をつけて、事業に精勵せよ』とのありがたき御諚を賜はり、感激の淚に暮れた老教育家、嗚呼、今こそ、御諚の萬分の一に報ずることが出來たと言ひ得よう（堀川泰藏）

國防皇軍慰恤献金品（本社取扱）

一金一萬四千二百十二圓三十四錢五厘（關東軍司令部へ）
一慰問袋千三百三十二個（同）
一金三千三百九十八圓二十七錢（駐滿海軍部へ）
累計 一万七千六百十圓六十一錢五厘
一月十五日迄の分……

新京 三好野 東京
ダイヤ街（永樂町一）
電話③ 三四三四 四四八八

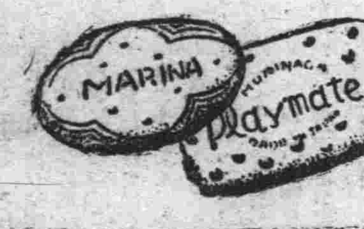

森永ビスケット
御贈答用に
御家庭に

特許 ナリクフュチーラーイボ
三拍子揃ツタ電動刷錆機
強力 堅牢 廉價
部分品豐富 各種工具類 パブコツタ用 タクマ式用 多賀式ボイラ
元賣發造製 機錆刷動電 スチームトラップ 特許
比留間福太郎商店
營業所・東京芝新橋四丁目三ノ三 電話芝（43）一八七二番

堅牢第一 カバンは大一
修理も御報次第參上
敷島町二丁目 電話（二）五〇九六番

淺井小兒科
新京崇智路六一六
電話（3）一六〇五番

●關東軍司令部御用達●
峰 製靴店
新京東二條通り五一番地
●電話③六四七四番●

小兒科 入院隨意・往診應需
長春醫院
新京神社ノスグ前
院長 德丸スガ
電(3)六二四一番 無二番ひ

今が絶好の機會!!!
邦文 滿文 タイピスト生徒募集
一、本科生四ケ月卒業
一、入學資格高等小學校卒業程度
以上
一、隨時入學
一、就職斡旋
新京朝日通八十一番地
日本タイプライター株式會社附屬
邦文タイピスト養成所
電話（3）三三三八番 （3）五六八四番

廣告の御用は電話(3)三三〇〇番へ

日滿特許商標取扱
特許 法律 有川事務所
所主
辯護士 辨理士 法學士 桑野四郎
辯護士 辨理士 有川藤吉
辨理士 コンサルチング エンジニア 髙梨福雄
新京日本總領事舘前
電話（3）五〇四八番
（出願案內贈呈）

特に急ぎの洋服は
午前十時迄の分は午後配達
小修理は……サービス
ドライクリーニング 篠崎商會
朝日通り深町病院前 電（2）一四六〇

國際運輸株式會社 新京支店
新京富士町二丁目二十七番地
電話 事務所 代表③五〇一六
店長席 ③二〇一〇
庶務 ③二一
倉庫 ③二二二
輸出 ③二三
保險 ③二四
運搬 ③二五
トラック ③二六
出納 ③二七
金融 ③二八
經理 ③二九
駐在參事 ③二一〇一二五
庶務係直通 3 六八七九
其の他
設營 ③二五六八 二八六二
到着 ③二四一八
貨物通關 ③二六五九 ③二〇九一
小荷物通關 ③二一六八五六
日の出町倉庫 ③二四〇三三
荷造 ③二六〇八二
手小荷物 ③二一八九二
トラック車庫 ③二五〇〇〇
國際莊事務所長 ③二一一
專用線 ③二一一〇九
石炭積卸 ③二五三八〇一
石炭運搬 ③三七五九

洋品と雜貨 赤木洋行
三笠町
電話3 六二 九二 三七 三三番

三井火災保險
多少に不拘御申込次第係員參上御便宜に御取扱ひ致します
新京室町四丁目四番地
三井物產保險部
電話 晝間3 三二八 夜間3 三〇一二 ……

引越荷物 荷造運送
丸一公司
永樂町三丁目卅一
電三三八四三番

營業種目
橫濱正金銀行 新京支店
新京日本橋通三十四、電話代表(三)三六一一
本店 橫濱
資本金 壹億圓（全額拂込濟）
積立金 壹億參千四百四拾萬圓
諸預金 小口預金十圓より、定期預金百圓より、其他內外預金の御取次ぎ、內地への組替へも迅速に御取扱致します
貸付、割引 便利に御相談申上ます
內外荷爲替 內地內滿洲各地向も有利迅速に御取扱致します
送金 世界各地向送金を御便利に御取扱致します（海外支店出張所四十一個所、其他主要各地取引先有）
信用狀 當行旅行信用狀による御旅行は最も安全御便利です（海外御視察等に特に御便利です）
商業調査 御遠慮なく御利用願ひます

家庭

鷄卵と鶉の卵の簡單な見分け方

鷄卵は家庭の日常榮養食品として最も貴重なものであるから、これが品質の優良かどうかを見定めることは大切なことで、又是非とも知つておきたいものである。

いちばん簡單に判る方法は卵の殻を見ればいゝ、産みたての新鮮な卵といふものは殻が一見ざら／＼してゐて見た目にはよろしくないが、所謂塗みたての卵の證據である。これが三四日も經つと、殻面のざら／＼がなくなつて滑らかに變じてくる。

なほ古くなれば滑らかな殻面に光澤が生じてくる。卵の光澤だけは少しも自慢にならぬもので、餘り光澤のあるものは腐敗卵の目じるしになるくらいである。

もう一つ卵の 新鮮さを判別する方法として日光かもしくは電燈に透して見ると、よくわかる。卵にはご承知の通り鋭端と鈍端とが必ずあるから、鈍端の方を上にして透してみると、産卵直後ならば先きに述べたやうに殻はざら／＼してゐて、少しも透いては見えない日を經るに從つて、内部の水分が發散するから鈍端が透いて見える。透いて見える卵は落第である。

卵を割つて黄味がこはれるやうなものなら二センチほどの氣室の部分が見える、この空虚の氣室の大小によつて卵の新鮮の程度が判るものである。割つて見れば新鮮さはよく判るが、これが新鮮の程度で卵の優良か劣等かといふことは見分けられない。

では最優良卵の條件はと言へば、黄味が眞に黄色であるといふことだ、もし赤紅色を帶びてゐたり、白がかつてゐたのでは、たんに榮養價が劣つてゐるのみでなく、このやうな卵を産んだ鷄の雛では、たとへ孵化しても決して健康に育たぬものである。

黄味が赤紅色を帶びた卵は動物飼料を過度に與へた結果からで、白がかゝつてゐるものは所謂胃榮の缺乏によるもので、どちらも卵としての價値がひどく劣つてゐる譯である。

鶉の卵と鷄卵とは、どこがどんな風に違ふかといふと

鶉の卵は割つて數時間放置しておくと、卵白が乾燥して丁度水飴のやうに透明になる、すなはち膠質の成分が濃厚であることを物語つてゐる。

鷄卵にはそれがない、鶉の卵を茹でゝ口に入れて見ると卵白がやゝ齒當りを感じ、そして卵黄は非常にねつとりとして、鷄卵の卵白卵黄とは全然違ふのが特徴である

更に又卵殻に 傷さへなければ何日經過しても絶對に腐敗しないといふ强味がある、しかし三十日以上も放置すれば乾燥して全く卵黄のみが殘る、のみならずこの卵黄は非常に美味であつて、まさしく食品の王といふべきであらう。

鶉の卵の一個の滋養價は鷄卵五個に相當しし肺病に特效があるといはれてゐることが多少過言であつても膠質の多いだけでも肺病などには效果があらうと思はれる。

さて新しいか古いかといふ見分け方であるがこいつは鷄卵のやうに容易に見分けられない、水に入れてすぐに沈めば上等であるが中途でフラフラして水面に頭を出すやうなのは古いやつで二週間以上も經過したものである

この鶉は自家用採卵だけの目的で飼へば雜作なく飼へるが、副業にするには相當の費用がかゝる、しかし養鶉より有利の副業だと思ふ。【竹脇家立氏談】

新學期に處す

子供と母の協力プラン

新生活への智能訓練

新學期が始まりました、學童をもたれたお母さん方も三學期の授業に臨む子供たちと同樣、相當堅い覺悟のほどが必要です、學童が學童の生活に還る授業初めの日、お母さんがたは、まづ〃今學期はしつかりおやりなさいよ〃と言はれたでせう、そして、この日から子供たちにとつてもお母さん方にとつても、大切な不斷の勉强がつゞくのです、學期始めにあたつて、お母さん方はどう不斷の勉强を覺悟したらいゝか

大人 でも子供でも人間が人間としての生活を營んで行くためには本能、習慣、智能の三つの要素が必要とされてゐる、お乳を飲んでゐる赤ン坊の生活は本能だけの生活を營んでゐるが、もう五歳にもなると習慣の力が大きく影響してくる、しかし、この二つだけの要素では滿足な人間の生活を營むことができない、そこで年齢が増してくるに從つて本能と習慣とでは解決できない色々の **問題** が起つてくる かうして、五歳前後から智能の力で解決しようとする傾向が現れ子供の生活の中にも智能で解決しなければならぬ問題がつぎからつぎに起つてくる、學校へ行くようになると、子供ながらも大人に近い智能、習慣、本能の三要素をもつた生活を營みほとんど、その九十パーセントが大人に近い生活のかたちをとつてゐる、この三つの要素のうち習慣は外部の力でき上り、本能は生れながらにもつてくる、そして智能は新しい生活の條件にぶつつかるたびに思考の力によつて生れてくる

さて この人間生活の三つの要素を、いま三學期の授業始めにある子供たちにあてはめてみよう、冬休み中の子供の生活は二週間の休みのなかにお正月が介在してゐたゞけに、冬休み中の子供の生活は非常に不規則になつてゐる、言葉をかへれば本能と習慣だけの生活を營んでゐた、所が學校が始まり、いまゝでの組織のない生活から急に組織立つたそして智能を要求される生活に入らねばならない、子供も面食らふし、母親もお正月休みで慣れた子供たちの本能と習慣の生活をもとへ還へすため非常な **努力** をしなければならぬ、この三學期始めにお母さん方はぜひ學校に出かけることが必要です、そして受持の先生にお目にかゝり、よく自分の子供の長所、短所を話しあひ、學校と家庭の二つで子供の智能生活を訓練するようにしなければならぬ、まづそのためには子供自身に生活のプランをたてさせることが必要である、日本の學校教育では子供にある一定の課程を與へ、これができればそれでよいといふことになつてゐた、それだから子供の生活にはプランがない、したがつてプランをたて自分が開拓して進むといふ自主的な智能生活が見當らない、これは日本の小學教育の缺陷ではないかと思ふ

母親 がたはこの點をよく考へられ、幸ひに年の初めのことでもあるし、プランをたてゝ開始して行く生活を子供たちに與へるよう指導大いに努めていたゞきたいと思ふ、これが家庭敎育の本當の意義である、こゝで具體的な例を擧げるが、學校であまりできのよくない子供があつたとする、この子供は海といふ漢字をどうしても覺えない、どんな場合大抵の母親は叱つてみたり、つねつてみたりいろ／＼の工夫をとらして〃海〃といふ字を敎へようと努力する、しかし、これは敎育ではありません、まづ〃うみといふ平假名が書けるかどうかを試みる、これも書けない、こんどは〃ウミ〃といふ片假名を書かせてみる、そしてこれが書けたら、或ひは書けなくとも、本當の海に連れて行きそのつぎに川に連れて行き、そして池に連れて行く同じ水でできたものでも、かういふ違ひがあることを **實地** に敎へこむ、それで子供が海といふ概念をつかんだら、漢字の海が書けなくつても子供は智能的に〃海〃といふ字が書ける子供よりも勝れたことになる、これが敎育である、母親がたの御注意をお願ひしたいと思ふのは、讀方が讀めるかの問題より讀本のなかに書かれてゐる問題が理解されてゐるかどうかの問題がより以上に重大であるといふことである、どうかこの新しい年の新しい學期の初めに、お母さんがたはあなたの目をこの方面に向けていたゞきたい

本紙特約連載漫畫　ガラムシやおピー　倉金良行

滿洲國美術展章程草案

第一章 總則

第一條 本會の定期開設は毎年一回とす、出品の種別、會場、事務所及會期は其の都度之を公告す

第二條 本會の出品の種別に依り之を左の四部に分つ
第一部 繪畫
第二部 繪畫（油繪、水彩畫、パステル畫、素描、創作版畫等）
第三部 彫刻、工藝
第四部 法書

第三條 出品は鑑査を經たるものに限り之を陳列す
但し參考作品は此限りに非ず

第四條 出品の荷造及運送費は總て出品人の負擔とす
但し遠隔の地に在る者及び團體に對しては特に其の費用の一部を補助することあるべし

第五條 本會は出品の保管に關し十分の注意を爲すと雖も出品の紛失又は損害に對し一切其の責に任ぜず

第六條 出品人の承諾を得且展覽會事務所の許可を得るに非ざれば出品の撮影又は模寫を爲すことを得ず
前項の許可を得たる者會場に於て出品の撮影又は模寫を爲さんとするときは許可證を掛員を提示して其の指揮を受くべし
民生部は出品を撮影、模寫し又は之を刊行することあるべし

第二章 出品

第七條 出品者は滿洲國及び民生部大臣の特に指定する地域に開會迄引續き六ヶ月以上居住する者に限る

第八條 出品は自己の製作したるものに限る
故人の製作に係るものは其の相續人に於て之を出品することを得

第九條 第三部の出品にして原型製作者と實材製作者と其の人を異にするときは原型製作者を以て出品人とす、綜合製作は其の代表製作者一名を以て出品人とす、但し代表製作者は共同製作者の氏名を附記することを得

第十條 同一人の出品は第一乃至第四の各部につき二點以內とす
但し出品の形狀表裝の如何に拘らず一箇を一點と見做す

第十一條 第一部及第二部の出品は一點に付縱十尺橫七尺以內（裝飾設備を含む）とし出品人の占む得べき一人の陳列壁面は橫十二尺縱十尺とす、第三部の出品は一點に付立體に在りては十尺平方以內の場所に陳列し得るもの其他は縱十二尺橫十二尺以內（裝飾設備を含む）とす第四部の出品は縱十尺橫六尺以內とす

第十二條 會場の都合に依り出品の全部を同時に陳列すること能はずと認むるときは一定日數毎に陳列替を爲すことあるべし、出品の陳列上必要ありと認めるときは特に裝飾設備を適宜變更せしむることあるべし

第十三條 左に揭ぐるものは出品することを得ず
一、製作後五年以上經たるもの
二、他の展覽會に出品したることあるもの
三、風敎に害ありと認むるもの

第十四條 出品を爲さんとする者は所定書式の申込書と共に作品を受付掛に差出すべし
其の期日等は別に之を公告す
作品には一點毎に命題及出品人氏名を記したる紙片を貼付すべし
故人の作品を出品する場合には第一項の申込書に製作者の氏名略歷を記入すべし

第十五條 事務所に於て出品を受理したるときは直に受領證を交付すべし

第十六條 出品は撤回することを得ず、但し民生部大臣の許可を得たるときは此の限りにあらず

第十七條 第一部、第二部及第四部の出品は額面又は枠緣を附する等出品人に於て適當の裝飾設備を爲すべし

第十八條 鑑査の上陳列することに決定したる出品以外のものは展覽會開會一週間後より二十日以內に出品人に於て之を搬出すべし
前項の期間內に搬出せざるものは本會に於て相當の處置をなすべし

第十九條 本會に於て定めたる陳列品の位置、配置等に對し出品人は異議を申立つることを得ず

第三章 鑑査及審査

第二十條 顧問、參與、相談役、審査員及審査員長は民生部大臣之を委囑す
但し當分の中別に相談役を設け審査に參加せしむることあるべし

第二十一條 鑑査は出品につき陳列すべきものを定め審査は陳列品につき優秀なるものを推賞するものとす

第二十二條 陳列品は總て審査を受くるものとす
但し參考出品は此の限りにあらず

第二十三條 鑑査及審査は各部につき審査員之を行ふ
鑑査及審査の方法は各部審査員に於て之を定む
鑑査及審査の議事は之を秘密とす

第二十四條 鑑査及審査の結果は審査員長より民生部大臣に報告す

第二十五條 出品人は鑑査及審査に對し異議を申立つることを得ず

第四章 賣約及搬出

第二十六條 陳列品は本會に於て其の賣買契約を取扱ふものとす、出品人に於て本會を經ずして賣買契約を爲さんとするときは本會の承認を經べし

第二十七條 陳列品を購買せんとする者は代金を添へて事務所に申出づべし

第二十八條 即時に代金を支拂はざるときは手附金を以て賣買契約を爲すことを得手附の金額は代價の三分の一以上とす
前項の買主が會期中に殘餘代金の支拂を爲さゞるときは手附金は之を拋棄したるものと看做す、但し拋棄したる手附金は當該出品人の所得とす

第二十九條 賣買契約を爲したるときは出品に其の旨を貼紙すべし

第三十條 出品人に於て陳列品の代價を變更せんとするときは事務所に屆出づべし

第三十一條 出品人に於て陳列品及代金受領等の爲特に代理人を置きたるときは其の住所氏名を具し事務所に屆出づべし

第三十二條 出品の搬出期間は閉會後三日以內とす若し期間內に搬出せざる者あるときは本會に於て相當の處置を爲すべし

第三十三條 陳列品中賣約濟のものは閉會後買主に於て之を搬出すべし
前項の場合に於ては代金受領證を提出し自己の買主たることを證明することを要す

第三十四條 閉會後陳列品の搬出運送等に關し買主の依賴あるときは事務所は買主の費用を以て之に應ずることあるべし

第五章 觀覽

第三十五條 觀覽時間は開會中毎日午前九時より午後六時迄とす
但し都合に依り之を伸縮し又は觀覽を停止することあるべし

第三十六條 觀覽人は陳列品に觸るゝことを得ず

第三十七條 觀覽人は靜肅を旨とし且係員の指揮に從ふべし
觀覽人にして秩序風俗を紊るの虞れありと認むる者は入場を禁じ又は退場せしむることあるべし

けふの番組

十六日（日曜日）［M・T・C・Y 新京放送局］

ラヂオ

（朝）
七、五〇 ラヂオ體操・入港船のお知らせ（大連）
八、一〇 ニュース・氣象通報
八、二〇 朝の音樂（大連）
九、三〇 子供の時間（東京）
管絃樂「解說付」 日本放送交響樂團 指揮 坂西輝信
交響組曲 伊太利の印象 シャルパンテイエ作曲
一〇、〇〇 日曜勤行（京都） ＝京都西本願寺御影堂より中繼＝
報恩講法要 導師管長 伯爵 大谷光照 外
一〇、四〇 講演（東京）
一一、一〇 經濟市況（東京）
一一、二〇 講演（大阪） 日本の櫻とドイツの櫻 木村莊八
トーマス ボイエルライン
一一、五九 時報（東京）

（晝）
〇、三〇 ニュース（東京・新京）
一、〇〇 民謠と歌謠（哈爾濱）
＝全日滿放送＝
一、二重唱 メッオソプラノ ソシーレヂー
（イ）みなし子 同 カテリーナ グリゴレンコ
（ロ）朝から晩まで アコーデイオン伴奏 リー・ソコロフ
二、アコーデイオン獨奏 ロシアの歌 リー・ソコロフ
三、テノール獨唱 ユージイヌ・ムンテ
（イ）悲しみ （ロ）馬 ピアノ伴奏 リー・ソコロフ
一、二〇 レヴュー（東京） ＝國際劇場より中繼＝
春のをどり 水の江瀧子 オリエ津阪 外大勢
二、二〇 活動寫眞大會（東京）
一、新馬鹿辨天の卷 加藤清猷
二、なさぬ仲 花柳米子 小玉遊離
三、肉體の道 玉井旭洋
四、チヤプリンの道具方 杉浦一郎
五、佐賀の夜櫻 大槻茶樂 外
鍋島の怪猫

（夜）
四、〇〇 ニュース（東京） ニュース・氣象通報（新京）
四、三〇 大相撲春場所實況「四日目」＝東京兩國々技館より中繼＝
六、〇〇 子供の時間（仙台） 童話劇 大笑ひ小笑ひ HKコドモ會
六、三〇 趣味講演 詩吟と人生 山田三郎
七、〇〇 ニュース（東京） ニュース・告知事項・番組豫告（新京）
七、三〇 混聲合唱（東京） おゝ汝等よ 外六曲 大日本聯合々唱團
七、四五 ラヂオヴアラエテイ（東京） 風流動物園 風流クラブ同人
八、四〇 浮世節と尺八（名古屋） 女夫岩 浮世節 立花家菊之助 尺八 加藤溪水
九、〇〇 浪花節（東京） 鄭入安兵衛 津田清美
九、二九 時報・ニュース・ニュース解說（東京） ニュース・氣象通報・告知事項・番組豫告（新京）
一〇、〇〇 ニュース再放送
一〇、三〇 北滿の時間（哈爾濱） アナウンサー野村、上森

ラヂオの御用は 東京無線 電(3)四九二〇五三八九番

さくらフヰルム クロームスペシアル・パンクロ
さくら印画紙 八重・染井

御料理 花園 日本橋通 電(三)二一〇二
御料理 大吉 富士町三 電(3)一三五九
御料理 東明 吉野町 電(3)二一一七

森永ドライミルク
母乳そのまゝ赤ちゃんをすくすく育てる

取扱品目
各國羅紗洋服附屬品一式
東亞ペイント諸建築材料
撫順石炭指定販賣店
加藤洋行新京支店
新京日本橋通二五
電話 石炭部(3)二〇三一・五三八
羅紗建築材料部(3)三七三一

特製品カステーラ
學校官廳商店御用達
カネタ製麵麭工場
四馬路 電話(3)一八六六番

民事刑事及法律顧問
一般法律事務之專任
辯護士 別役增吉
朝日通二五番地 電話(3)二八八五

長唄三味線 製造販賣店
大丸樂器店
新京曙町二丁目三一 電話(3)二一〇四番

年中無休 夜間診療
各科專門 深町醫院
●內科小兒科 醫學博士 水澤衛
●皮膚科・性病科 醫學博士 深町穗積
●外科 醫學士 出崎利大
●耳鼻咽喉科 醫學士 松村義雄
●產婦人科 醫學士 古川直
●レントゲン・物療科 醫學博士 深町穗積
醫學博士 深町穗積
△新京・朝日通り 日本赤十字救療所隣內にあり
電(3)三四一二番 六六六八番

民事商事刑事訴訟 法律顧問及鑑定 會社組合設立手續 特許商標出願審判
原法律特許事務所
新京事務所 新京興町三ノ二四 電話(3)二七四七番
奉天事務所 奉天浪速通二八ミヤコビル 電話(3)三六一一番
衆議院議員 日本辯護士協會理事 日滿法曹協會理事 陸軍大臣指定 軍法會議辯護士 辯護士 辯理士 原惣兵衛
陸軍大臣指定 軍法會議辯護士 辯護士 法學士 小松久雄
辯理士 隈井亨

日滿の古代國交（一）

奉天圖書館長　衛藤利夫

日本では奈良朝聖武天皇の神龜四年の秋、今から數へて千二百十一年前のことである滿洲はその時分靺鞨といふ民族が新たに國を樹て〻渤海國といつた當時、その渤海國王から日本の朝廷に宛て〻正式の國使を立てたことがある、國書とお土産の獻上品の數々を携へた大使以下廿四人の一行が、當時の極めて不完成な木造船で日本海の風浪を押切らうとしてゐた、ところが海上で方角を取違へたものか船は遠く北海の彼方に流されて出羽の海岸に漂着した、不幸にもそこは蝦夷境の土地で大使寧遠將軍高仁義以下十六名は蝦夷人のために殺され、氣の毒にも大使命の中途にして異境の鬼と化して仕舞つたのである

纔かに難を脱れた一行中の首領といふ役目にあつた高齊德以下八名が命から〴〵出羽の國府、當時の地方官廳に驅込んで來た、事情を訊くとたゞの漂流民ではない、假りにも一國の使節だ（しかもその前代元正天皇の養老年間には日本から態々人を遣つて日本海の彼岸にある靺鞨の土地の事情を調査したこともある、その噂に聞く國から來たものだと言ふわけで直ぐに飛脚を立て〻その旨を奈良の中央政府に注進に及んだ、奈良の朝廷でもソリヤ大變だ國賓の入來だ、捨て〻はおけないと接待萬端粗漏のないやうにと手配をされることゝなつた

こゝで渤海國なるものについてさつと一とわたり述べなければならない

古代からこの滿洲に居住してゐた民族は肅愼といふ名で傳へられてゐるが、實際はチユクチウといふので後世になつて滿洲族（支那の漢民族でない舊滿洲民族）それからオロチヨン族だのゴリド族だのマングン族だのといつたやうな、大體昔から滿洲を中心にシベリア邊りに亘つて居住してゐた諸々の民族の名を總稱してツングースといふが、これはチユクチウから出たものとも傳へられてゐる

この肅愼といふ名がチラホラ文獻に見えたのは支那では周末春秋邊りまで、次に漢魏の時代になるとそれが挹婁といふ名に代り、更に降つて隋唐時代には頻りに靺鞨といふ民族の名が現れて來る、日本では肅愼のことはミシハセといつたものであるが、靺鞨になつてから前述の如く養老四年に調査員を派遣して靺鞨の風土を調べさせたりしたこともある、でその靺鞨民族がそれより少し前まで鴨綠江を挾んで滿鮮に跨り七百年間も强大な獨立國として頑張つてゐる高勾麗が唐のために滅された後を受けて今日の滿洲の東部吉林省や間島省邊りを中心に朝鮮の咸鏡北道、ソ領の沿海州に跨つて新たに大國家を建てた、それが渤海國である

今日圖佳線に東京城といふ驛があるが、此處が渤海の王宮の在つた處で、東京城といふのは後代の俗稱で渤海國としての正式の名は上京龍泉府といふのである、渤海はその國を創めるには御多分に漏れず武力をもつてし所謂馬上天下をとつたのであるが、これを治るには文をもつてし、當時支那文化の爛熟期にあつた唐朝の文物を多分に取入れ、東京城には見るも眩ゆきばかりの宮殿伽藍が甍を連ね、滿洲最初の燦然たる文化王國を建設したものである

內蒙戰線突破記（4）

中村特派員

皇軍大同を占領す

十二日愈々大同總攻擊をなすべく、察哈爾作戰軍の各精銳部隊はジリ〳〵と大同を遠卷きに進擊を開始したのである、西方山地を進擊した後藤、猪鹿倉の兩部隊は、十二日夕刻には白馬城の近くに迫り、鐵道沿ひに中央より進擊した長谷川快速部隊は滿洲國軍と協力して大同東方を流れる玉河の線まで進出し、十三日の總攻擊を待機してゐたのである。

はるか彼方の空に夕陽をあびてほのかに浮び上つてゐるのが大同の古城なのだ、眞紅な夕陽が崩れかつた望樓に映え、とき〴〵望樓から望樓へと鳩の群が移動してゐるのが見える、大同はもうすぐそこなのだ、堅固な城壁が靜かに流れる河に姿を寫して繪畫のやうだ、陽はトツプリと陰山山脈の彼方に落ちて物淋しい犬の遠吠えが聞えて來る。

大同の城壁に日章旗が翻る時は刻々に迫りつゝあるのだ、彈も人もすつかり用意され、ハチ切れさうに元氣な勇士達は明日の大同占領の夢をしばし斷壞にまどろんだのである

十三日午前四時黎壞を飛出した察哈爾作戰軍の精銳は、われこそ大同一番乘りと野邊に咲き誇る秋草を踏みしだき大同の堅陣へと進擊を開始したのである、午前八時半第一線部隊は大同の古城を靜かに寫す玉河の線に達し城內の支那軍に對し一齊射擊を開始した、大同攻擊の火蓋が切られたのだ、續いて湯淺、十川の兩部隊ならびに長谷川快速部隊の精銳も續々と大同の堅陣に迫つた。

陸の荒鷲〇〇機が朝日に銀翼を輝かせながら大同の上空に現れ、東門を始め城內の政府機關に猛爆を開始した、午前九時半わが精銳は玉河を渡涉して大同の城壁にピタリと迫りついたのである。

豆を煎るやうな輕機と小銃の音がしばし續いたが、何を思ひきや支那軍東門を開き城壁上で白旗を打ち振つて投降の意を表した、わが精銳の進擊に抗しかね白旗を揭げて投降したのだ、投降の意を知つたわが精銳は滿洲國軍と共に東門から大同城內に殺到し東門高く日滿兩國旗をうち立てゝ午前九時五十分感激の萬歲を連呼したのである、日滿兩軍が堂々入城するや大同市民は手に〳〵日章旗を打ち振りつゝ心から歡迎して與れた。

察哈爾作戰軍は八月廿日長城攻擊の火蓋を切つて僅かに十八日、最早山西の北部要衝大同府を占領し綏遠軍と山西軍の分斷に成功、更に雁門關攻擊の據點を確保したのである。（續く）

陳列室　放送室

◇假名文字「日本の言葉」を支那民衆に頒布　假名文字會では支那の住民に本當の日本精神を傳へるためには音標文字としても世界的であり、且つ日本固有を誇る假名文字を通じてといふ見地から假名文字パンフレツト「日本の言葉」を刊行、十萬部を印刷して陸海軍恤兵部に獻納し、現地に活躍する將兵に頒布して貰ふことになつた、このパンフレツトは會員の陸軍兵器本廠附河野步兵大佐が編輯し漫畫の挿繪をしたポケツト大二十二頁のもので、アイウエオから簡單な會話、お手々つないでの童謠まで取入れられ現地の兵隊さんが支那の子供達にこのパンフレツトを寄贈し日本の文字を敎へようといふのである

本欄紹介の新刊は本社編輯局宛一部寄贈相成度し（係）

△報國評論（一月號）（東京市澁谷區幡ヶ谷本町二ノ七五〇、大日本報國會本部、三十錢）

△正金週報（十二月三十一日號）「倫敦銀協定の滿期に就て」「時局と新嘉坡の華僑送金」等を收む（橫濱正金銀行調查課）

△實業之朝鮮（一月號）「滿洲調查派遣團第三回報告書」松山高長「北支從軍記」等（京城府本町五ノ一六實業之朝鮮社、五十錢）

△新京（一月號）紀魏男「戰爭と文學」高畝五郎「滿洲產業界の黎明」長谷川正雄「滿洲に於ける藝術指導」山崎芳雄「東宮中佐を偲びて」諸家の隨筆もの、盤石作、大內隆雄譯「老劉の正月」等を集めて大いに見るべき內容を盛つてゐる（新京祝町二丁目四新京社、四十錢）

△善鄰協會調查月報（一月號）唯一の蒙古研究雜誌、蒙古人民革命黨綱領、外蒙赤軍讀本、その他蒙古研究の諸資料を收めてゐる（東京淀橋區西大久保四ノ一七〇、善鄰協會、五十錢）

△新京八島（第八號）學校內の動きを記錄したもの（新京八島小學校）

△奉天市商工月刊（第十四號）奉天滿人商界の動きを記錄した刊行物（奉天鐘樓南大街路西三七、奉天市商會、二角）

△在滿朝鮮人通信（新年號）支那事變、躍進滿洲國の全貌の兩特輯あり百二十頁の大冊（奉天驪生町四、興亞協會、四十錢）

△新京特別市統計月報（康德四年九月號）（新京特別市公署調查科）

一應の達成

藤森成吉「江戶城明渡し」（「改造」一月號）

小林秀雄であつたか「讀んで面白い、それは作者が藤森であるからでなく、作者の思想などと別に、劇の主人公たる勝安房守といふ人物が面白いのだ」といふ意味のことを書いてゐた。大體同感である。

こゝに江戶城明渡しをテーマとして、當時の事態、殊に勝安房守には複雜なシチユエイシヨンを與へてその人物を躍如たらしめてゐる。

歷史劇として一應の達成に至つてゐるものであらうただ私は、この作者の名の代りに假りに眞山靑果といふ署名があらうと別に奇異には思はなかつたらう。まことに小林の言ふやうに、此處には藤森成吉その人は埋沒し去つてゐるのである。これも一つの行き方には違ひない。ただそれが一種の逃避でないことを希望する。歷史はただこのやうな舞台に嵌つた人物だけによつて作られたのでないことを强く意識するとき、なほそれ以上のものの求めやうとする希くは當然であらう（御垣衞士）

さくらフヰルム　クロームスペシアル・パンクロ
さくら印畫紙
八重・染井

日日案內　三行一回金六十錢　一回金四十錢　十行一回金八十錢
代書　民刑訴訟書類　手續タイプ印書
代書とタイプ印書は正確な領事館正門前
女給募集　住込得ら人　祝町三丁目興銀橫　カフエー　コトブキ
簡易宿泊所
電話買ひたし
失業路頭に迷ふ者人を退ひたき者共に本會へ　新京東三馬路　電2一〇八五　自疆會
古物　ナンデモ高く買ます　曙町二丁目十八　稻荷神社東一丁　電③六〇四一　丸八商店
サツク　風化し易く用をなさざる品多し御用は專門の當店に限る　富士町二ノ一五　新京名物　性の百貨店
トラツクの御用は　平野工務所へ　引越　貨物　土建材料運搬　祝町五丁目六　電話（三）五四五四
內地みやげ電話即時配達　ロシヤ菓子　小包發送　發賣引受　中央通二十一　三泰公司　電（3）二七四七
あんま　東一條通五六　九州堂療院　電③六五〇九
ほねつぎ　中央通り　末松接骨院　電3 二二〇三
かんぱん　玉江　電（三）二八二八　新京キネマ前
募集　永樂派遣婦會　電話②二六〇五　會員大募集　大經路かちどき館內
入會隨意　慶應看護婦會　派遣婦會　新京梅ケ枝町三ノ十　電話3 五六六九番

三省堂製本所　帳簿專門　電（3）三三二四番　三笠町三ノ九
トラツクに依る運搬　大和運輸公司　電（3）六九〇八　引越及建築土木材料一般　農產物麻袋の準備有
お茶と　お茶道具は　新京曙町一丁目　みどり茶園　電③四七七〇
ぶたまんぢう　出前迅速　ミマス　東二條通入船町入　電（3）三五五〇
整骨專門　中學校　產業學校　各官衙　京タク　御指定　小原整骨院　錦町三　電③二六八四
質　七福屋　入船町一ノ一四　電（3）五一五
ほねつぎ　今辨慶整骨院　電話③五三六一番
國光　吉光堂療院
鍼灸　吉光堂療院　電③三七三六
親切第一　質屋のご利用は是非！　祝町二丁目七（新京銀座通）　八幡博多屋へ　電③六三一六四

北沢寫眞製版所　曙町四の九　電③四一二四
家傳お灸　◇神經痛　△肋膜炎　◇婦人病　△カリエス　◇胃腸病　△ロイマチス　◇淋病　△腫小便　◇中風　△脚氣　中央通（大阪商船橫）清水堂鍼灸院　電話3 六七二七番
自動車賣物　三三年式ハドソンセダン一台　三四年式シボレーセダン一台　三四年式ダツヂセダン一台　三二年式フオード一台　三四年式ダツヂセダン型一台　三五年式フオードトラツク一台　三六年式フオードトラツク一台　三五年シボレートラツク二台　一フオードエンジン完成品　シボレー始動用數台　御不用御拂下げの場合は電話又はハガキにて御知らせ願度早速店員御伺ひ仕り御相談可申上候
營業科目　各官衙會社拂下品　各自動車買賣　國產車解體部分品　蓄電池發電機修理　各種不凍液モビール　三共洋行　新京大經路五一　工場　新京大經路四二　電③五三八八
業衣古新　質　物多　切見大　益豐質店　三笠町三丁目一五　電3 二七七二
質　第七博多屋　三笠町三丁目七十一　公會堂東
誂別服紋御　ちどり屋京染店　新京東一條通

タイプ印書　飜譯・立案　謄寫・代書　祝町二ノ一四　新滿社　電話③二三八七
男女あんま　淋病　梅毒　三回治療後無効返金　家傳名灸　外傷性諸病　快喜堂　大和通四八　電五一二六〇
料亭　水月　三笠町三丁目
同胞消費組合　岩田齒科醫院　電25130　岩田美子
ふぐ料理　出前專門　ふぐ料理二百五十錢　夫婦むき一組五十錢　會席折詰仕出し　吉野町三丁目　味の廣味屋　電三一三五五
料理　いよや　吉野町三の五　電（三）三四九〇
新京大猫病院

鍼灸あんま　遠近を問はず敏速に御伺ひ致します　一心堂　電話3 二九〇八　大和通四六ノ二
明るい理髮　軒ワツミ　東二條通五〇（大和新館向側）
小型寫眞と一時間寫眞　出來上りの快速なること全滿一　時局柄定價の半額奉仕　快速寫眞・岡・電3-5303　吉野町筋中程を北へ一赤玉とドリアンの橫丁
新京見物場　性の百貨店　新京富士町　みくに湯橫
創泉溫泉料理　新京ダイヤ街　溫泉閣　新大宴會場と大衆向すき燒部　肉鳥專門　わかもと
金融　電話金融　低利で敏速に　白金・金・銀高價買入　橫濱屋質店　東二條通二十五番　電話3 四七七四番

名儀變更せず信用で貸します　電話金融　新京ダイヤ街老松町一ノ二　電3 五七七三番　昭和金融株式會社
▲金融即時長期秘密　營業科目　賣買　金融　月賦　賃貸　▲僅なアタマ金でお買入れができます　入船町一の廿二　電3 六二七七番　荻本電話店
大連より九州行近道　淡路丸　五日、十五日、廿五日　午後四時發　長崎　鹿兒島　一等　二八圓　三二圓　特三　一四圓　一七圓　三等　一二圓　一五圓　近海郵船　滿鐵主要驛及びビユーローにて九州各驛行船車連絡切符を發賣致します
大阪商船出帆　門司、神戶（大阪行）（△印は廣島寄港）　扶桑丸　一月十九日　熱河丸　一月廿一日　うすりい丸　一月廿二日　黑龍丸　一月廿四日　吉林丸　一月廿六日　鴨綠丸　一月廿九日　うらる丸　月　日（午前十一時大連出帆）
三角・鹿兒島・沖繩行　貴州丸　毎月三日、十八日
●切符發賣所　滿鐵及國鐵主要各驛並各地ジヤパン・ツーリスト・ビユーロー案內所　船車連絡往復切符は汽車二割引、汽船一割引、通用期間二ヶ月　大連より乘船往復切符は復路運賃二割引、通用期間三ヶ月
專屬荷扱所　國際運輸會社各地支店
大阪商船株式會社　大連支店　電2一一五一　奉天事務所　電3四〇八九　新京事務所　電3二二二六　哈爾濱事務所　電3七一一〇
北日本汽船出帆　敦賀直航　●さいべりや丸（月三回）毎月一日、十一日、廿一日日出帆　●天草丸（月三回）毎月六日、十六日、廿六日日出帆　羅津發前十時　清津發後五時
日本海汽船出帆　新潟直航　十二月より三月迄毎月三回　●滿洲丸（月三回）毎月九日、十九日、廿九日日出帆　羅津發前十時　清津發後五時　●國鐵及滿鐵主要驛並にJ・T・Bにて連絡通し切符發賣

硝子　鐵材　塗料　其他土木建築諸材料商　T.A　天野商店　新京ダイヤ街老松町　代表電話長（3）六二一一番　倉庫專用（3）六二六八番
牛乳は　柳川牧場　全乳一合七錢　電話（2）二八五七
營業課目　鑛山測量　鑛山調查　鑛石分析　鑛石鑑定　一般測量及製圖　●鑛業法ニ依ル正規製圖並出願手續　技術正確　責任出願　滿洲鑛業社　新京八島通四四　電話長（3）六四四七番　社長　土方龜次郎
內科　性病科　產婦人科　炬醫院　豐樂路モンテカルロ隣　電③一三三〇
冬の御化粧料　榮養クリーム・乳液・ベーラム・其他各種　貴女のお顏やお肌はあれて居りませんか貴女に最も適した化粧料を御撰びして懇切に御化粧の御指導を致しますホクロ・ソバカス・シミ等は完全無疵にお取りします　是非御來店の程を！　歐米各國化粧品類商　大連市伊勢町二十一番地　高新洋行　電話②八二五九番
記念公會堂前　病室婦人室完備　物療科　內科　小兒科　醫學士　松本壽雄　產科　婦人科　醫學士　岩本勇　院長　河野五百里　善生堂醫院　往診入院隨時　電三七一・六五三〇番

乳兒を警戒せよ 消化不良の季節

母乳兒でも油斷は禁物です 吐乳と下痢に御注意のこと

紅葉の色が日增しに濃くなつて參ります。爽かな初夏です。しかし乳兒に取つては怖ろしい消化不良の季節が漸く迫つて參りました。溫度と共に濕度も高くなり、爲に胃腸は弱り、消化力は衰へて來ます。この場合榮養方法を誤ると忽ち幼兒は消化不良を起して、乳を吐く、青便を出す、下痢を起す等で生命の危險に瀕するのです。

我國 は乳幼兒の死亡率の高い點で世界有數ですがその裡の四割を占めるものが實に消化不良であると言はれますこの戰慄的數字の裏には、いかに多くの母親の涙が滲んでゐることでせう。消化不良位と輕く見る習慣だけは是非改めたいものです。

母乳兒の消化不良は殆ど母親の不注意、例へば不規則な授乳や飲ませ過ぎから起ります。人工榮養兒は濃い牛乳の過飲、普通食餌では脂肪又は含水炭素の過食から起ります。

そして特に人工榮養兒は重症の經過を辿るのが常です。

大體 の症狀は母乳兒ならばまづ乳を吐く、食慾が減る、便の回數が殖え、粘液又は顆粒を混じ、時には青便臭氣ある黄色水樣便を泄します。腹部は張りますが、熱はないのが多いのです。人工榮養兒は反對に微熱があり、乳を飲みたがるか、飲むと嘔いたり、下痢を起します。その便は所謂不消化便で、形はどろどろで粘液や顆粒があり、色は灰白色であつたり、または青便であつたり、臭氣は強く、回數も殖えます。この場合治療を誤ると、どんどん體重が減少して、消化不良に移行し、または心臓や腦を冒して所謂中毒症に陷ります。

斯樣 に消化不良症が起つた場合の應急手當としましては、母乳兒は規則正しい授乳または一回の哺乳時間を減らし、時には十二時間位の絕食療法を行ふのですが、人工榮養兒はさう簡單には參りません。母乳兒にしろ人工榮養兒にしろ、消化不良は輕いうちに早くお手當なさることが第一番で、家庭で出來る消化不良の豫防または治療法としては昔から定評のある宇津救命丸のやうな小兒の專門藥を與へるのが一番安全で效果的であります。乳を吐く、便が少し惡いと言ふ樣な消化不良の初期に與へると多くは重くならずに癒つてしまひます。

宇津 救命丸は純和漢藥を主劑とした副作用のない小兒藥で、單に消化不良や青便に奏效するのみでなく、胃腸の機能そのものを丈夫にする作用が優れて居りますから、平常からお與へになりますと、怖ろしい消化不良を未然に防ぎます。金色小粒の服み易いお藥で、消化不良の外カン、ムシケ、ヒキツケ、智慧熱、夜泣き、はしか等にも大變よく效き弱い體質を丈夫にする理想的な小兒強壯劑です。人工榮養兒には勿論、母乳兒にも持藥としてお與へになれば、胃腸も健全になり伸びやかな發育を促します。

因に宇津救命丸の藥價は二十錢より拾圓迄各種あり、全國藥店デパート藥品部に販賣されて居ります。總代理店は東京市日本橋區本町一丁目株式會社玉置商店（振替東京七二番）です。」

……◇……

指を吸ふ癖を治せ！

☆指を吸ふ癖は赤ちやんが胎內から持つて來た反射作用の一つで生後三四ケ月からボツボツ吸ひ始めますが、これは惡い癖ですから早い裡に矯正する必要があります。

☆この癖は第一に有害なバイキンを口の中へ運ぶ媒介となります。又口や齒牙、指の形を惡くします。そして之を治さないで置くと、大きくなつてから爪や指を嚙む癖などと結びついて、神經質になります。

☆ですから指を吸ふ癖は生れて間もないうちに矯正するのが一番よいことです。早くから赤ちやんの手の操作に注意して、赤ちやんが口を使はずに、その手を動かすやうに躾けるのが唯一の方法です。亦よく指を吸ふ頃におしやぶり等を與へるお母樣がありますが、賞めた話ではありません。

幼き命を蝕む

☆……麻疹や百日咳が流行

幼兒の可憐な生命を蝕むハシカが今年は全國的に流行して居ります。東京府下だけでもハシカに生命を奪はれた幼兒の數は今年に入つてから既に六百名を突破し殊に四月は三百五名、五月になつてからは更に增加の形勢を示して居ります。

麻疹 は一生に一度は必ず罹るものとして、一般に輕視する傾きがありますが、これは大間違ひで、ハシカはそれ程輕い病氣でなく、殆ど凡ての臟器が冒されて、身體の抵抗力を著るしく低下させます。

この病氣のあとさきには潛伏性の結核が續發したり、或は又ヂフテリー、消化不良、百日咳、肺炎、氣管支炎などを併發して、ともすれば生命の危險にまで導くことが屢々あります。罹病中の看護は勿論、豫後も安靜にして、宇津救命丸の樣な抵抗力を強める作用があつて、麻疹によく効くお藥を與へると、餘病の併發を未然に防ぐことが出來ます。

百日 咳も昨今かなり猖獗してゐるやうです。これはその名の示す如く非常に經過の長い病氣で、その間衰弱兒を苦しめることは非常なものです。又經過中に肺炎や腦膜炎等を起して一命に關はることも稀でありません。一般に平常から榮養狀態の惡い子は色々な合併症を起し易く、又重くなる危險性を持つて居りますから此際充分の御注意をなさらなければなりません。

家庭 でのお手當としては室の通風、採光、保溫に就いて注意を拂ふと共に、呼吸器を丈夫にする小兒藥として定評ある宇津救命丸を服ませて下さい。」本劑は和漢藥特有の效果で、咳の發作を和らげ、經過を順調に導くと共に、惡い病氣の併發を防ぐ作用があります。お醫者樣の藥と併用しても構ひません。

神經質な子に誰がする？

お母樣にも責任

☆泣き出したら聞かない、怒りつぽい、物に怯える、癇が強くて困る、さうした神經質の子供が近頃非常に多いやうですが、それは一體誰の責任でせうか。

☆それには神經質の原因から調べて見なければなりません。まづ神經質には二樣の原因があります。一つは體質、一つは環境です。體質とは兩親から受け繼いだもので、環境とは都會の雜音とか刺戟とか育兒の方法です。

☆從つて子供を神經質にするのは大部分親御さんの責任だといふことになります。にも拘らず一般の家庭ではよく泣虫だと言つては叱りつけ、聞かないと言つては怒鳴りつけたりしますが、赤ちやんに取つては全く無實の罪で、これ位迷惑な話はありません。

☆だとすれば神經質な子供ほど、より溫い愛情で包んでやらねばならぬことがお判りでせう。成可く刺戟を與へぬことと體質を改善すること、昔からカンの藥として有名な宇津救命丸の樣に、昂奮し易い神經を鎮め、體力を強める小兒藥を適當にお服ませになること、斯くして神經も鎮まり、體質も強壯になれば子供は自然に朗かになります。

E—B—23

眼は凡ゆる智能の關門！

されば 眼の不健康は直ちに能率を低下し、生活戰の劣敗者たらしめます。況んや不快極まる眼疾が　との位あなたの人生を憂鬱にするかは、蓋し想像以上です！

眼疾を治療して下さい　そして強靱な視力を確保して下さい。叡智と健康に輝く瞳で生活の倦怠を一掃して下さい。眼科領域の學理を動員して創製されたスマイルがそれをあなたに約束するてせう！

愛用者御優待 SMILE クーポン添付

醫學博士　中村　榮先生
醫學博士　仁藤隆作先生　御推奬

新時代の良心的眼科藥

スマイル

スマイルは眼科藥中でも特に快適な殺菌、消炎、收斂、消毒作用を具備して居ます。されば結膜炎、眼瞼炎、トラホーム、角膜炎、眼精疲勞等を迅かに治療し且豫防します。又眼の疲勞、充血を除き視力を明快ならしめ、能率を增進します！！

（藥價）二十五錢・四十五錢・藥店・百貨店藥品部にあり

容器は……
シツクな流線型・瓶も口栓も
科學的完全・自動式點眼裝置

總代理店
株式會社 玉置商店
東京市日本橋區本町一丁目
大阪市東區瓦町　振替東京七二番

内地の閉鎖を俟ち 斷乎態度を決定

"特殊事情"は理由にならぬ 治安部當局の意向

ダンス廢止論有力化

内務省のダンスホール斷乎閉鎖方針に呼應し關東州廳でも閉鎖に決定し、滿洲國のダンス界は關東州も滿洲の一部分である以上國家が異なり特殊事情下にあるからといつたダンス存續論の理由は甚だ根據のないものとなり、最早や到底隣りの火災視することとは出來ずダンス排撃の炎は自家の軒に引火したものと觀念し滿洲國政府當局の態度を靜觀してゐるが、なんとダンス廢止の聲昂まると共に都下各ダンスホールは「踊るなら今の内だ」とばかり殺到するダンスマニヤに依つて連日超滿といふ皮肉な現象を呈するに至り、このまゝ放置するに於てはこれが契機となつて滿洲のダンス熱は一段と熾烈化せんとする傾向を辿りつゝある模様である、これに對し治安部警務司安寧股では日本に於けるダンス廢止並びにパーマネント廢止等は東洋文化勃興再建氣運の現れとし日本に於ける醇風美俗を害するものとの趣旨に贊同し鋭意研究を進めてゐるが日本に於ける閉鎖實施を待つて斷乎たる態度に出ずべく方針を決定した模様である、治安部遠藤安寧股長は次の如く語る

別にダンスだけ彈壓するといつた片手落のものではなく所謂こうした時勢に背馳するものでダンスがその代表的なものとみられた譯です、許可制度を嚴重にし營業時間も短縮、自然的消滅方法を講ずるか、それとも日本同様斷乎閉鎖の擧に出づるか目下研究中である、いづれにしても日本で實施されてからのことですが閉鎖するにしてもダンサー、樂士、教師の生活問題も愼劍に考慮せねばならぬ

川津衛生上等兵 告別式執行

北滿にて衛生班として活躍中不幸仆れた新京陸軍病院所屬川津時雄衛生上等兵の告別式は十五日午後三時卅分より同病院講堂で執行された、僧侶の讀經についで委員長伊吹病院長の切々肺腑をつく弔辭があり關東軍司令官代理出井軍醫部長、滿鐵新京支社長山口十助氏代理小谷秘書係主任、その他日滿機關代表の燒香があつて終了した

旅館下宿飲食店組合 定期總會

大新京旅館、下宿、飲食店組合定期總會は十五日午後三時より中央飯店に於て所轄大經路四道街、長通路各署保安衛生係員列席の下に玉置組合長議長席につき開會、康德四年度決算報告、同事業報告、康德五年度決算報告、同事業報告康德五年度豫算の件その他三件を審議原案通り滿場一致可決次いで役員改選に移り玉置組合長詮衡委員を指名、これが委員により左の通り評議員を推薦決定、午後五時會議を終了後祝宴、一同歡を盡して午後八時解散した

評議員は中村熊吉（松屋ホテル）栗山七郎（あじあ館）渡邊茂吉（光明莊）三中井、野添穂一（食道樂三日月）田中芳人（國際倶樂部）赤津純次郎（帝都そば）春日要男（モンテカルロ）樹村（ミス別府）小野（喫茶昌進堂）

尚組合長、副組合長の決定は右評議員の互選によつて決定するがこれが互選會は兩三日中組合事務所で開催の豫定である

舊歲末特別警戒 けふから實施

消防署も防火陣强化

舊年末切近と共に國都の巷には曩の大和通り拳銃强盗事件謎の失踪事件、五馬路の殺人放火事件等々と矢繼早やの犯罪發生に物情騷然たるものあるが更にゴールを見指す師走と共に犯罪の發生は豫想せられるもので之が警戒豫防に備へて國都の舊年末特別警戒は愈よ十六日より開始廿五日までを第一期、舊年末までを第二期と分ち首都警察廳及び管下各署非番警察官總動員の下に市民の自衞を强調して所謂官民一致の警戒を實施、防犯に萬全を期することゝなつた尚說町、長春大街兩消防署に於ても本期間中防火の立場から非番員を以て管下を巡邏警戒防火思想普及徹底に努め防火に完璧を期する筈である

果然、殺人放火

證據湮滅に死體に石油を浴す 吉井塗裝店員燒死事件

夕刊既報、特別市五馬路西小六馬路十九號吉井塗裝店材料置場火災事件に當り同置場より無殘なる燒死體として發見された山東省生れ同店ペンキ職人（電氣職人は誤り）鄧柏卒（二八）の死因に疑問の點あり殺人放火事件と睨んだ當局は首都警察廳司法科中島科長、鵜木捜査股長、金箱、岡成松各刑事及所轄大經路松原署長、東司法係主任以下刑事馳けつけ嚴密なる檢證をなすと共に燒死體は直に滿鐵醫院に搬入屍室に於て午後三時より新京地方檢察廳下田檢察官鵜木捜査股長、下田鑑識股長立會、他殺か、過失死かの疑問を解くべく塚本院長執刀によつて開始された

眞黑の燒死體は頭部顎部數ケ所の目をそむける負傷の跡があつたが解剖の結果ステツキ或は槌用のもので打擊したと思はれる左の顎部の負傷が致命に至らしめたもので他殺と立證せられるに至り犯罪湮滅のため死體に石油をかけ放火したること判明こゝに事件は端しなくも血なまぐさき殺人放火と決定するに至つた

捜査本部は加害者に對し早くも有力なるヒントを得たもの〻如く鵜木捜査股長先陣に立つて秘策を部下に與へ刑事は八方に飛んで果敢なる犯人捜査の活躍は展開された、事件發生當夜の火災は午前二時に發見されたものであるが消防署員の馳けつけた時は既に内部はペンキ等油類によつて盛んに燃燒手もつけられず放火は少くも發見より十五分乃至廿分前と推定されてゐる尚探聞するところによれば被害者鄧は平素の素行惡く情婦を有し死因は痴情關係による殺害說有力視された模様であるが怨恨か痴情かいづれにしても舊年末押し迫る國都の巷は物情騷然たる事件の連續である

滿洲棋院 圍棋大會

けふ豫選第二日目

本社後援滿洲棋院創立記念圍棋大會豫選第一日は十五日午後二時より中央通三五同院道場で開催せられたが、滿洲棋院は日本圍棋界の耆宿宮坂六段を始めとし東京より新たに傘下に馳せ參じた數名の少年棋士あり、陣容も整ひ内容も充實してゐるのでこれに集ふ棋客も勇將鬪士揃ひで日頃練磨の腕前を顯はし盛會を極めた、續いて本日は正午より豫選第二日を開催するが昨日參加し得なかつた人昨日は不運にして優勝候補資格を獲られなかつた人々により火花が散らされることであらう、試合は甲組五級以上、乙組六級以下の二組に分かれて行はれるが會員であつてもなくても上手でも下手でも一般多數の參加を希望して居る

鍼灸按師組合 新役員決定

新京鍼灸按師組合では治廢實施に依る組合改組を議する爲第二回總會を十五日正午より記念公會堂にて開き特別市をも含めた新組合を組織すること決定、左記新役員を選任して午後五時閉會した

組合長須川茂市、副組合長關健三、會計神野秀雄、書記河村一、幹事長江波源之助、幹事瀨川幸孝、柴北正義、佐藤近、山崎日出男、評議員倉田次郎、金子盛雄後藤十郎、園田鄰

觀世流謠曲素人練習會

觀世流謠曲素人同人は十六日午後六時より新京神社社務所に於て練習會を催すが同好者多數の參集を希望してゐる、なほ番組は左記の通りで役割は當日抽籤で決定する

（番組）鶴龜、鞍、東北、櫻川、羽衣、弱法師、鞍馬天狗

商議々員總會

新京商工會議所では議員總會を十五日午後三時より滿鐵新京支社會議室にて開催、今回の新制定滿洲國商工法施行に依る新設新京商工公會參加の爲滿人側新京市商務會と合併調印を行ふ改組の件につき會議した

鈴木特派員に 弘報處長見舞電

正太線陽泉驛附近で敗殘兵の手榴彈のため負傷した國通特派員鈴木二郎氏に對し國務院弘報處長堀内一男氏は十五日つぎの見舞電を發した

名譽ある御負傷の報に接し驚きに堪へず、一日も早く御全快の上報道戰線に立たれんことを祈る

割烹 豐樂路 杏蘭莊 電②二六三六

協和會中央本部 人事異動

協和會中央本部では十五日附をもつて左の如く人事の異動を發令した

中央本部指導部勤務 柏原濟喜
命首都本部總務科長
通化省本部事務長 蛸井元義
命吉林省本部事務長
首都本部勤務 森直次
命首都本部指導部組織科勤務

なほ首都本部總務科長に任命された柏原氏は陸軍士官學校出身で大尉の時退官後日本大學卒業、高文試驗に合格し久しく内地において辯護士を開業してゐたが、滿洲建國後滿洲國軍法務官として就任、陸軍上校となり昨年十二月協和會に入り今日に至つたものである

輝く新天地建設

青少年移民入植に關する 滿洲國側準備完了

日本の青少年滿洲移民問題は今や國民運動にまで進展し、日本各縣においては關係當局と緊密なる連絡をとり、日本大陸政策の重要部門たる大量移民計畫の實現を期すべく、青少年農業移民募集運動に乘出し、海外雄飛の希望に滿ちた内地農村の青少年に曙光を見出させてゐる、即ち現在の内地農村の青少年は義務教育を終へてその大半は農村において就業することなく、都會生活に憧れて都市に集中する傾向があり、内閣調査局の調査によれば毎年一村より卅餘名の青少年が都會へ〳〵と押寄せ全日本一萬の農村から年三十萬の青少年が都會に集中してゐる、この都會集中の青少年が將來農業移民として滿洲の新天地に入植されることゝなれば日本の大量移民政策の達成は勿論大和民族の重大使命たる日滿國防陣の完璧を期すると共に民族協和の確立ならびに王道樂土の建設に多大の貢獻を齎し、一方日本農村救濟の重要使命が果せられることになる、現地滿洲國においては移住地の設定ならびに六十餘個所の訓練所を設定すべく日本政府當局者と折衝を重ね何時にても移民に關する求めに應ずる準備を完了してゐる、なほ入滿後三ケ年の軍隊式訓練を受けた青少年移民は既設移民地への勞力補給ならびに交通網の警備に當らせ全滿要地に入植せしめて治安維持の據點たらしめ集團移民として補助金ならびに土地を支給して永久定住農民たらしめ日本大陸政策の指導者として活躍せしめるものである

朝鮮人に對しても志願兵を許可せん

【昨陸軍省發表】

【東京國通】陸軍省十五日午後發表＝朝鮮の民度、民情の進展に伴ひ朝鮮人に對しても志願兵を許可しこれによつて皇國臣民たるの鍛志を加へ内鮮一體の國防に寄與せしむるを適當と認め、志願兵は朝鮮總督府において特別の教育を施したるものを選拔採用後の身分取扱ひ服役は内地人の徴集兵と同様にする如く目下陸軍拓務兩省に於て立案し、愼重審議中なり

双城堡戰蹟記念碑 參拜團體を募集

卅一日歩四、長勇兩會主催で

滿洲歩四會、長勇會主催の双城堡戰蹟記念碑參拜は昨年一月卅一日初めて行はれ滿洲事變發生直後昭和七年當日の激戰の跡を偲び好成績をあげたが、本年は戰時第二年非常時局の際誠にふさはしい催しとして新京驛及びジヤパン・ツーリスト・ビユーローの贊同を得て四者共同主催本社後援の下に「双城堡戰蹟記念碑並哈爾濱忠靈塔及志士之碑參拜團」として旅程を哈爾濱迄のばし同地忠靈塔及び日露の役の沖、横川兩志士の碑に參拜以て國民精神を宣揚して時局に對する認識を深くする爲同好者の參加方を廣く募集することゝなつた、募集人員約五十名で廿五名宛二班に分ち多忙な人の爲第二班を日歸りとして便宜を計るが、費用は兩班共五圓五十錢で鐵道運賃、哈爾濱におけるバス代、朝晝食を含んでゐて夕食は各自の自費で旅程は次の如く申込は驛及びビユーロー宛されたく多數同好者の參加されんことを希望する

◇第一班旅程 新京發卅一日午前零時、双城堡着同五時四十一分、同發同十時五十分、哈爾濱着同十一時四十二分、同發午後十一時三十分、新京着一日午前七時十分

◇第二班旅程 哈爾濱着まで第一班と同じ 哈爾濱發卅一日午後五時三十分、新京着同十一時

映畫通じ北支民衆に 日滿の實相宣傳

滿映から技士を派遣

三百年の傳統を誇る淸朝文化の中心地として從來河北の民衆は支那に於ける最高位の文化人であると自負し滿洲人を非文化人として輕視して來たものであつたが明朗北支建設なつた今日かゝる思想は絶對排撃さるべきであり、北支某所より依頼を受けた滿洲映畫協會では最も一般民衆に判り易い映畫を通じ日本の偉大なる力を認識せしめ歐米依存主義の甚だ愚劣なるをさとらせる一方僅か六ケ年間にかくも立派に成長した滿洲國の實相を北支民衆に徹底さすべく十五日午後十二時の列車で日本物三十卷、滿洲物十卷それに支那事變、日本の軍備文化方面のニユース映畫計五十卷を携行した撮影映寫技士四名は北支に赴いた、一行は約三ケ月の豫定で映畫をもつて宣撫宣傳の旅を續けると共に北支の現狀もカメラに收めて歸つてくる筈であるが此度の企ては滿映最初の北支進出を意味するものとして注視せられてゐる

レコードを通じて 協和精神普及

「協和會行進曲」吹込中

協和會ではさきに公表された六大スローガンの一つたる音樂によつて大衆の感情的結合を圖る運動を具體化するためまづ第一回の試みとして協和會宣傳科長武藤富雄氏作詩、大連ヤマトホテル永尾鐵氏作曲、民生部囑託大塚淳氏編曲になる「協和會行進曲」を日鮮、滿、蒙、英、露の各語に翻譯し、さらにこれをレコードに吹込み、日、滿、支をはじめ遠く海外にまで普及せしむべく目下準備中であるが、今月中には英、露語の翻譯が完成するので内地のコロンビア・レコード會社に依頼し三枚續き豪華版として來る二月末頃までに一般にデビユーすることゝなつた、なほこのほか民生部の「時局國民歌」等も同會社に吹込依頼中で今後も續々新歌詞を作成しレコードを通じて一般大衆に協和精神を普及せしめる筈である

東京大相撲

三日目勝負

（勝）北海　（負）錦岩
（勝）神威山　（負）小戸ケ岩
（勝）佐賀ノ花　（負）雲仙嶽
一渡―照國
神武山―松前山
千葉昇―福原
肥州山―富ノ山
白鷲―陸奧錦
足羽山―常陽山
小松川―清美川
藤ノ里―錦龍山
鹿島洋―天城山
加古川―龍王山
源氏山―大和錦
大八洲―讃鐵
防長山―八幡錦
綾若―三熊山
筑波嶺（打棄り）小島川
富士ケ嶽（打棄り）桂川
駒ノ里（寄倒し）射水川
安藝ノ海（突倒し）番神山
鶴ケ嶺（上手投げ）鯱ノ里
出羽ノ花（吊出し）太刀若
青葉山（吊出し）綾錦
土州山（押切り）高登
大浪（吊出し）大蛇潟
金湊（寄切り）錦華山
幡瀨川（突倒し）和歌島
名寄岩（大内掛け）五ツ島
海光山（吊出し）九州山
前田山（寄切り）笠置山
楯甲（小手投）兩國
大邱山（打棄り）羽黒山
玉の海（突出し）巴潟
綾昇（下手捻り）鏡岩
双葉山（押倒し）出羽湊
玉錦（寄倒し）磐石
武藏山（寄倒し）旭川
男女ノ川（小手投げ）大潮
打出し午後七時十二分

四日目取組み

國光―北海
松前山―神威山
一渡―錦龍山
肥州山―足羽山
陸奧錦―神武山
福原―小戸岩
千葉昇―富ノ山
佐賀花―常陽山
白鷲―照國
雲仙嶽―小松川
大和錦―加古川
藤ノ里―天城山
龍王山―八幡錦
三熊山―大八洲
源氏山―鹿島洋
讃巖―綾若
防長山―清美川
中入後
富士ケ嶽―小島川
綾錦―太刀若
鶴ケ嶺―射水川
大蛇潟―安藝ノ海
桂川―筑波嶺
錦華山―土州山
幡瀨川―青葉山
出羽花―番神山
高登―大浪
海光山―駒ノ里
鯱ノ里―和歌島
笠置山―金湊
大潮―前田山
九州山―楯甲
五ツ島―玉ノ海
兩國―旭川
巴潟―大邱山
鏡岩―名寄岩
男女ノ川―綾昇
双葉山―磐石
武藏山―羽黒山
玉錦―出羽湊

ノーダンス

關屋副市長にダンス廢止論を持ちかけてみると▼ダンスは娛樂として完全すぎるから不可んのだ、酒も飲まんですました顏で眞劍になつて踊つてゐるがそこに恐るべき害毒が潛在してゐるのだと▼藝者はどうして良いか片手落ではないかといふと▼藝者は酒の肴みたいなもの座興にそへる程度のもので話をするとか酒を飲むとかいふことが主になるから良いんだと辯解して御座つた、鯉沼財務處長にダンスはやるかと聞いたら▼みそこのうれい、あゝいふ亡國的遊戲は大嫌ひだ……と又しても得意の上州長脇差すらりと拔いて凄いタンカ▼かうみ渡したところダンスのやれ相なのは櫃田君位だねと副市長にひやかされた庶務科長柄にもなく顏赤らめてヘッヘッ……これは退廳時が過ぎた或る日の和やかな市公署風景である

天氣と氣溫

けふの天氣 北西の風晴
日の出 前八時一〇分
日の入 後五時二七分
きのふの氣溫 最高零下七度九 最低零下三度九

給仕募集
給仕二名採用すべきに付希望者は自筆履歴書持參治安部内軍事顧問部人事係に出頭せられたし
但し小學校卒業程度の十八才未滿の内地人男子たる者
治安部内軍事顧問部 人事係

邦文タイピスト採用
一、採用人員 若干名
一、資格 高等女學校卒業者又は同程度以上にして可成經驗を有する者
右希望者は自筆履歴書持參の上來る一月二十一日午前十時當課に出頭せられ度し
新京特別市大同大街 大興公司庶務課

急募集
賣場女事務員 高女卒業程度二名
女事務員 高等小學校卒業程度四名
女案内係 小學校卒業程度十名
各係員優遇す至急本人來談
豐樂劇場

新築貸室
場所 入船町一丁目十六昌榮ビル
室數 洋室二十七室寢台付
設備 電氣水道暖房
入浴料共室代月二十一圓五十錢及二十三圓
店舖一戶（事務所向）
御希望の方は 電話③五五四九番

貸家
場所 興安大路八番地
間取及設備 六疊二間玄關勝手水洗便所、瓦斯、水道、ペーチカ付
家賃 三十八圓
場所 大經路水道タンク裏鈴木表具店隣
間取及設備 六疊、三疊、玄關勝手便所水道付
家賃 二十二圓
右御用の方は
高砂製材所 電話3三二二九、五四九二

募集
事務員一名 年齡二十五才以上 履歷書持參本人來談のこと
女中さん入用 市内に確實なる保證人を要す 本人御來談のこと
永樂町三丁目二一 京都旅館 電話(3)三六八九番

サービスガール採用
年齡二十一歲位迄のものにして身元確實なる者御希望者は御來談下さい
帝都キネマ

玉突台
各國式玉突台並附屬品一式
直輸入販賣修理
月賦販賣に應ず
新京朝日通り（領事館西）
三勝堂玉台店 電②一三〇二番

木の芽でんがく
寒餅
御用命に應じます
東京 三好野 新京本店
吉野町二丁目（新京銀座） 電話③二四九八・六〇〇八

おでん
食道樂 出前迅速
小鉢物鍋物定食 自慢
銘酒奉仕 一本二十五錢
なるみ
吉野町二丁目銀座新道 電話(3)六六〇三番

雇員募集
雇員採用スベキニ付希望者ハ一月十八日午前十時自筆ノ履歴書持參大使館分館内教務部庶務課ヘ出頭セラレタシ
但シ年齡二十六歲以下ノ内地人男子ニシテ中等學校卒業者ニ限ル尚市内ニ確實ナル保證人ヲ要ス
在滿洲國大日本帝國大使館

貸家
土地家屋管理
土地家屋賣買仲介
確實親切!!
高級住宅 一般住宅 店舖
新京特別市大經路一號
滿洲興産株式會社 電話②二九九六番

貸家
場所 興運路、（宮内府前）興運莊
間取 六、三、二疊二十八戶
家賃 二十二圓五十錢均一
庭廣く空氣淸淨、交通至便
御希望の方は 電話（3）二七八四番 （2）一六二二番

食道樂 青葉
―味覺で立つ―
喉を生して大評判
鰻かば燒ト丼
三笠町二丁目
青葉 電話3二九四二番

期待の赤線 不味美味？
シウマイと
五目ソバ 五目燒飯 廣東一品 支那料理
（出前）大經路入口角電2五六三四デス

鎮痛 鎮咳 鎮靜劑
モルタイン
奏効的確
副作用絶無
賣捌元 大連市山縣通七 藤澤友吉商店
製造元 植村製藥所
發賣元 協和藥品洋行
モルヒネヘロイン 中毒脱除

内科、小兒科
性病、痔疾科
松本醫院
(入院隨意)
(隨時往診應需)
日本橋通郵便局前
電話三—三七五六番

不用
家具
道具
什器
高價に買入ます
電話次第御伺致します
新古家具商
太隆號
大經路一〇七番
電話②三四七九番

廣告の御用は電話(3)三三〇〇番へ

新高のバナナキャラメル
坊ちゃん嬢ちゃんのお友達
新高の バナナキャラメル
新高製菓大連工場

榮養保健菓子
ラクダ
上野醫學博士指導
ヴヰタミンA・B・D・E含有
讀書、運動散歩に御愛用下さい

三菱發動機
三菱電氣グラインダ
三菱電氣ドリル

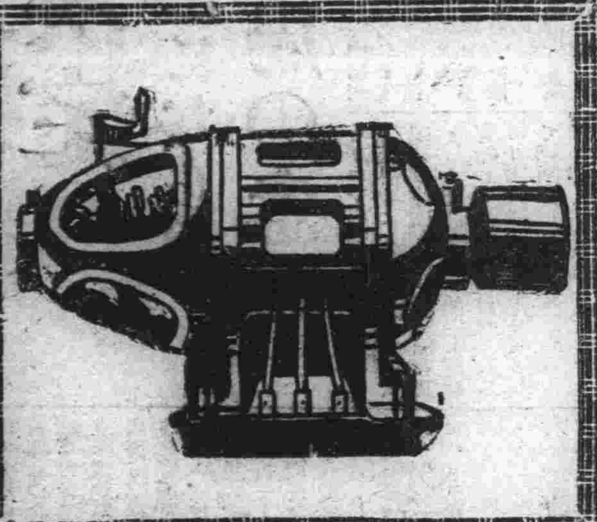

奉天浪速通 藤田洋行

公債 債券 高價買入
滿洲國福民彩票代賣
新京祝町三丁目(興銀横)
泰正號
商品券の賣買も致します精々御利用下さい
電(3)二六四四番

青柳の鯛すき
新京祝町三丁目

新古和服洋服
柳屋衣服店
貸出勉強 保管確實 秘密嚴守
柳屋質店
吉野町二丁目裏小路東二條通り入
電(3)三一五二番

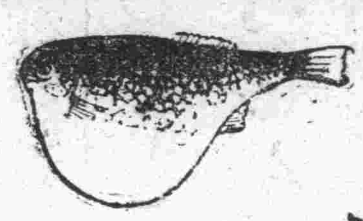

ふぐちりを始めました
ふぐちり 寄せちり
鯛ちり 寄せ鍋
食道樂 みよし
入船町四丁目一九
電話 四八八八番

ちり紙卸
㊂山三商會
新京三笠町三丁目
電話③五四二二番

當ホテルは市内中心地にあり當市最古最大の歴史を持つて居ります
御宿泊料
專用浴室ナキ部屋 二圓より四圓まで
專用浴室付キ部屋 五圓より八圓まで
長期滯在割引 二週間以上 一割引 一ヶ月以上 二割引
特別長期滯在の場合は別に御相談申し上げます
ホテルには劇場、アメリカンバー、撞球場、理髪部カフエーレストラン、あり
從業員は日本語が解ります
ハルビン モデルン ホテル

火災 海上 運送
自動車 各保險 取扱
國際運輸保險部
帝國海上火災・朝日海上火災
大連火災海上・三菱海上火災
日本海上・扶桑海上火災

先づ新鮮な果物は「コドノ」に御下命を
新鮮果物
コドノ
祝町二丁目 電③二九七五 新京キネマ前

割烹
藪虎
牛、鳥すきやき
鰻かば燒、丼
うどん、そば
鍋ものいろいろ
日本橋通り 電話③三四五番

あづま寿し
食堂 出前迅速
三笠町 電(3)五〇七五番

ウマイと言ふ味
飲食物の味に、甘、鹹、酸、苦の四つのほかにウマイと言ふ味がある。このウマイ味だけを、小麥と大豆の蛋白質を分解して抽り出し、更にこれを精製して結晶させたものが、即ち味の素である。

不味と言ふ字を辭書から除け!

味の素

御家庭には罐入がお徳用

味の素本舖 鈴木商店